



ประกาศองค์การบริหารส่วนตำบลซับสมบูน
เรื่อง ใช้แผนพัฒนาท้องถิ่น (พ.ศ. ๒๕๖๖ - ๒๕๗๐)

ด้วยองค์การบริหารส่วนตำบลซับสมบูน ได้ดำเนินการจัดทำแผนพัฒนาท้องถิ่น (พ.ศ. ๒๕๖๖ - ๒๕๗๐) ตามหนังสือกระทรวงมหาดไทย ด่วนที่สุด ที่ มท ๐๘๑๐.๓/ว ๗๔๖๗ ลงวันที่ ๑๔ ธันวาคม ๒๕๖๓ เรื่อง แนวทางการจัดทำแผนพัฒนาขององค์การปกครองส่วนท้องถิ่น(พ.ศ.๒๕๖๖-๒๕๗๐) เพื่อให้การจัดทำแผนพัฒนาขององค์การปกครองส่วนท้องถิ่น(พ.ศ.๒๕๖๖-๒๕๗๐) สามารถบูรณาการแผนงาน/โครงการ/กิจกรรม และงบประมาณในพื้นที่ได้อย่างมีประสิทธิภาพ เกิดประโยชน์สูงสุดให้แก่ประชาชน ตามระเบียบกระทรวงมหาดไทย ว่าด้วย การจัดทำแผนพัฒนาขององค์การปกครองส่วนท้องถิ่น พ.ศ. ๒๕๔๘ และที่แก้ไขเพิ่มเติมถึงฉบับที่ ๓ พ.ศ. ๒๕๖๑ ซึ่งสภาองค์การบริหารส่วนตำบลซับสมบูน ได้พิจารณาและมีมติเห็นชอบร่างแผนพัฒนาท้องถิ่น(พ.ศ.๒๕๖๖-๒๕๗๐) ในการประชุมสภา สมัยวิสามัญ สมัยที่ ๒ ครั้งที่ ๑ ประจำปี พ.ศ. ๒๕๖๔ เมื่อวันที่ ๒๗ เดือน กันยายน พ.ศ. ๒๕๖๔ ณ ห้องประชุมสภาองค์การบริหารส่วนตำบลซับสมบูน เป็นที่เรียบร้อยแล้ว

อาศัยอำนาจตามความ ของระเบียบกระทรวงมหาดไทย ว่าด้วย การจัดทำแผนพัฒนาขององค์การปกครองส่วนท้องถิ่น พ.ศ. ๒๕๔๘ และแก้ไขเพิ่มเติมถึงฉบับที่ ๓ พ.ศ. ๒๕๖๑ ในหมวดที่ ๓ การจัดทำแผนพัฒนาท้องถิ่น ข้อ ๑๗ ข้อ ๑๘ หมวดที่ ๕ การนำแผนพัฒนาท้องถิ่นไปปฏิบัติ ข้อ ๒๔ ข้อ ๒๕ และเพื่อให้การบริหารงานขององค์การบริหารส่วนตำบลซับสมบูนเป็นไปอย่างมีประสิทธิภาพ และสามารถนำแผนพัฒนาไปใช้ได้อย่างถูกต้อง รวมทั้งให้หน่วยงานที่เกี่ยวข้องและประชาชนทั่วไปได้รับทราบ องค์การบริหารส่วนตำบลซับสมบูน จึงประกาศใช้แผนพัฒนาท้องถิ่น (พ.ศ.๒๕๖๖ - ๒๕๗๐) ตามรายละเอียดแนบท้าย

จึงประกาศให้ทราบโดยทั่วกัน

ประกาศ ณ วันที่ ๒๙ เดือน กันยายน พ.ศ. ๒๕๖๔

(ลงชื่อ)

(นายธีระ ศรีทองอุทัย)

นายกองค์การบริหารส่วนตำบลซับสมบูน

แผนพัฒนาท้องถิ่น(พ.ศ.๒๕๖๖-๒๕๗๐)
องค์การบริหารส่วนตำบลชัยสมบูรณ



องค์การบริหารส่วนตำบลชัยสมบูรณ
อำเภอดำนงธิ จังหวัดลพบุรี

งานนโยบายและแผน

สำนักปลัด

คำนำ

องค์การบริหารส่วนตำบลชัยสมบูรณ มีภารกิจสำคัญในการปฏิบัติงานเพื่อพัฒนาคุณภาพชีวิตของประชาชนภายในตำบล ภายใต้บทบัญญัติของรัฐธรรมนูญแห่งราชอาณาจักรไทย พ.ศ. ๒๕๖๐ ประกอบกับระเบียบกระทรวงมหาดไทย ว่าด้วย การจัดทำแผนพัฒนาขององค์กรปกครองส่วนท้องถิ่น พ.ศ. ๒๕๔๘ ที่แก้ไข เพิ่มเติมถึง (ฉบับที่ ๒) พ.ศ. ๒๕๕๙ และ (ฉบับที่ ๓) พ.ศ. ๒๕๖๑ ได้กำหนดให้องค์กรปกครองส่วนท้องถิ่น มีอำนาจและหน้าที่ในการจัดทำแผนพัฒนาท้องถิ่นของตนเอง แผนพัฒนาท้องถิ่น หมายถึง แผนพัฒนาขององค์กรปกครองส่วนท้องถิ่น โดยคณะกรรมการพัฒนาท้องถิ่นรับทราบความต้องการ ประเด็นการพัฒนาและประเด็นที่เกี่ยวข้องตลอดจนความช่วยเหลือทางวิชาการและแนวทางปฏิบัติที่เหมาะสมกับสภาพพื้นที่ เพื่อนำมา กำหนดแนวทางการจัดทำแผนพัฒนาท้องถิ่น โดยให้นำข้อมูลพื้นฐานในการพัฒนาจากหน่วยงานต่างๆ และข้อมูลในการจัดทำแผนพัฒนาหมู่บ้านหรือแผนชุมชนมาพิจารณาประกอบการจัดทำแผนพัฒนาท้องถิ่น ดังนั้น เพื่อให้การดำเนินการดังกล่าวเป็นไปตามระเบียบฯ องค์การบริหารส่วนตำบลชัยสมบูรณ จึงได้ดำเนินการจัดทำแผนพัฒนาท้องถิ่น (พ.ศ. ๒๕๖๖ – ๒๕๗๐) ขึ้น เพื่อใช้เป็นเครื่องมือในการจัดทำ งบประมาณรายจ่ายประจำปี งบประมาณรายจ่ายเพิ่มเติม งบประมาณจากเงินสะสมและงบประมาณเงินอุดหนุน พร้อมทั้งจะนำไปสู่การปฏิบัติ และสามารถใช้ในการประสานแผนพัฒนาท้องถิ่นได้อย่างมีประสิทธิภาพและ ประสิทธิผลตามนโยบายที่คณะผู้บริหารหวังที่จะทำให้เกิดการพัฒนาท้องถิ่นอย่างยั่งยืน องค์การบริหารส่วนตำบลชัยสมบูรณ หวังเป็นอย่างยิ่งว่าแผนพัฒนาท้องถิ่น (พ.ศ. ๒๕๖๖ – ๒๕๗๐) ขององค์การบริหารส่วนตำบลชัยสมบูรณ ฉบับนี้จะเป็นแนวทางในการพัฒนาตำบลชัยสมบูรณให้มีประสิทธิภาพ และสามารถตอบสนองความต้องการของประชาชนได้อย่างแท้จริง

องค์การบริหารส่วนตำบลชัยสมบูรณ

ภาคผนวก

(๕) ระบบบริการพื้นฐาน

๑)การคมนาคมขนส่ง(ทางบก, ทางน้ำ, ทางราง ฯลฯ)

การคมนาคมของตำบลชัยสมบูรณ สามารถเดินทางโดยใช้ ๒ เส้นทาง คือ

๑.ทางหลวงชนบทหมายเลข ลป ๒๒๔๗ จงโก - บ้านฉาง เป็นถนนลาดยางจากโค้งบ้านจงโกตำบลหนองรี ถึง ตำบลเขาน้อย ด้านฝั่งซ้ายถนน เป็นเขตพื้นที่ตำบลชัยสมบูรณ ด้านฝั่งขวาเป็นเขตตำบลนาโสม และตำบลตะเคียน อำเภอยะบะดี จังหวัดลพบุรี

๒. ทางหลวงแผ่นดินหมายเลข ลป ๓๐๒๐ ปากช่อง - ลำสนธิ เป็นถนนลาดยางจากสามแยกตำบลหนองรี ถึง สามแยกตำบลเขาน้อย อำเภอลำสนธิ จังหวัดลพบุรี

มี ถนนคอนกรีตเสริมเหล็ก ถนนหินคลุก ถนนลูกรัง ถนนลาดยาง และถนนดิน ในความรับผิดชอบ ขององค์การบริหารส่วนตำบลชัยสมบูรณ มีดังนี้

หมู่ที่	จำนวน สายทาง รวม (สาย)	จำนวน ระยะทาง (เมตร)	ถนนคอนกรีต เสริมเหล็ก (เมตร)	ถนนหิน คลุก (เมตร)	ถนนลูกรัง (เมตร)	ถนน ลาดยาง (เมตร)	ถนนดิน (เมตร)
๑	๑๑	๑๑,๙๕๕	๖๕๐	๖,๔๗๕	๒,๕๐๐	๑,๒๘๐	๑,๐๕๐
๒	๖	๙,๙๖๐	๑๕๐	๔,๐๗๐	๕,๗๔๐	-	-
๓	๑๑	๑๑,๔๗๐	๒,๒๓๐	๖,๓๕๐	๒,๘๙๐	-	-
๔	๗	๘,๔๒๐	๗๕๐	๔,๗๖๐	๒,๙๑๐	-	-
๕	๔	๗,๗๕๐	-	๖,๖๘๐	๑,๐๗๐	-	-
๖	๕	๗,๐๘๐	๔๕๐	๔,๒๐๐	๒,๓๓๐	-	๑๐๐
๗	๓	๕,๙๐๐	๑,๑๒๐	๔,๗๘๐	-	-	-
รวม		๖๒,๕๓๕	๕,๓๕๐	๓๗,๓๑๕	๑๗,๔๔๐	๑,๒๘๐	๑,๑๕๐

๒)การไฟฟ้า

มีระบบไฟฟ้าครบทุกหมู่บ้าน จำนวน ๑,๓๙๑ ครัวเรือน

๓)การประปา

ในเขตพื้นที่ตำบลชัยสมบูรณ มีระบบประปาบาดาลหมู่บ้าน จำนวน ๔๕ แห่ง ดังนี้

-หมู่ที่ ๑ บ้านชัยสมบูรณ มีประปาจำนวน ๙ แห่ง

-หมู่ที่ ๒ บ้านเขาหินทอง มีประปาจำนวน ๘ แห่ง

-หมู่ที่ ๓ บ้านศรีเมือง มีประปาจำนวน ๖ แห่ง

- หมู่ที่ ๔ บ้านป่าฝางพัฒนา มีประปาจำนวน ๖ แห่ง
- หมู่ที่ ๕ บ้านไทรงาม มีประปาจำนวน ๖ แห่ง
- หมู่ที่ ๖ บ้านโปร่งเกตุ มีประปาจำนวน ๖ แห่ง
- หมู่ที่ ๗ บ้านพุนทรัพย์ มีประปาจำนวน ๔ แห่ง

๔) โทรศัพท์

- ตู้โทรศัพท์ ในปัจจุบันเขตพื้นที่ตำบลชัยสมบูรณ ไม่มีตู้โทรศัพท์ไว้บริการแล้ว เนื่องจากประชาชนหันไปใช้โทรศัพท์มือถือแทน

- เสาสัญญาณโทรศัพท์ มีจำนวน ๒ เครือข่าย ประกอบด้วยสัญญาณของ ทรูมูฟ และ เอ.ไอ.เอส

๕) ระบบโลจิสติกส์(Logistics) หรือการขนส่ง

- ในเขตพื้นที่ตำบลชัยสมบูรณ ไม่มีระบบโลจิสติกส์(Logistics) หรือการขนส่ง มีเพียงบรุษไปรษณีย์

ทำหน้าที่ส่งจดหมายและพัสดุ(ที่ทำการย่อยไปรษณีย์ตำบลชัยสมบูรณ)

- ในเขตพื้นที่อำเภอลำสนธิ บริเวณตำบลหนองรี มีบริษัทขนส่งจำนวน ๓ ราย ได้แก่

๑. ที่ทำการไปรษณีย์ที่อำเภอลำสนธิ ตั้งอยู่บริเวณตรงข้ามตลาดสดหนองรี

๒. เจแอนด์ที เอ็กซ์เพรส ตั้งอยู่บริเวณตึกอารมณ์การยางตรงข้างโรงเรียน

ลำสนธิวิทยา

๓. แฟลช เอ็กซ์เพรส ตั้งอยู่บริเวณใกล้ป้อมตำรวจบ้านจงโก ตำบลหนองรี

(๖) ระบบเศรษฐกิจ

๑) การเกษตร

ราษฎรส่วนใหญ่ประมาณร้อยละ ๘๕ ประกอบอาชีพทำการเกษตรกรรมได้แก่ทำไร่ไถ้, ข้าวโพด, มันสำปะหลัง, ทำนาบางส่วน ที่เหลือประกอบอาชีพส่วนตัวและรับจ้าง

๒) การประมง

ตำบลชัยสมบูรณ มีการเพาะเลี้ยงปลา

๓) การปศุสัตว์

ตำบลชัยสมบูรณ มีการปศุสัตว์ คือ การเลี้ยงโคนม-โคเนื้อ การเลี้ยงเป็ด การเลี้ยงไก่ การเลี้ยงจิ้งหรีด การเลี้ยงแพะ และการเลี้ยงสุกร ในทุกหมู่บ้านของ ตำบลชัยสมบูรณ อำเภอลำสนธิ จังหวัดลพบุรี

๔) การบริการ

ปั้มน้ำมัน จำนวน ๒ แห่ง

อู่ซ่อมรถ จำนวน ๕ แห่ง

๕) การท่องเที่ยว

วัดท่าใหญ่สามัคคี ตั้งอยู่ที่ หมู่ที่ ๒ ตำบลชัยสมบูรณ อำเภอลำสนธิ จังหวัดลพบุรี

๖) อุตสาหกรรม

- ไม่มี-

๗) การพาณิชย์และกลุ่มอาชีพ

- กลุ่มออมทรัพย์ ๗ กลุ่ม

- กลุ่มตะกร้าถักสาน ๓ กลุ่ม

- กลุ่มทำขนมไทย ๑ กลุ่ม
- กลุ่มกะลามาะพร้าวบ้านโปรงเกตุ ๑ กลุ่ม

ร้านขายของชำและอาหารในเขตพื้นที่ตำบลชัยสมบุญ มีดังนี้

หมู่ที่ ๑ มีจำนวน ๔ ร้าน

หมู่ที่ ๒ มีจำนวน ๙ ร้าน

หมู่ที่ ๓ มีจำนวน ๔ ร้าน

หมู่ที่ ๔ มีจำนวน ๔ ร้าน

หมู่ที่ ๕ มีจำนวน ๒ ร้าน

หมู่ที่ ๖ มีจำนวน ๕ ร้าน

หมู่ที่ ๗ มีจำนวน ๒ ร้าน

๘) แรงงาน

มีแรงงานจากประเทศลาว และประเทศพม่า เข้ามาใช้แรงงานในฟาร์มเลี้ยงสัตว์ในพื้นที่

(๓) ศาสนา ประเพณี วัฒนธรรม

๑) การนับถือศาสนา

ประชาชนในตำบลชัยสมบุญ จะนับถือศาสนาพุทธ โดยมีศาสนาสถาน ๕ แห่ง คือ

- | | | |
|----------------------|-----------------------------|-----------|
| ๑. วัดชัยสมบุญ | ตั้งอยู่ที่ บ้านชัยสมบุญ | หมู่ที่ ๑ |
| ๒. วัดท่าใหญ่สามัคคี | ตั้งอยู่ที่ บ้านเขาดินทอง | หมู่ที่ ๒ |
| ๓. วัดศิลาอาสน์ | ตั้งอยู่ที่ บ้านป่าไผ่พัฒนา | หมู่ที่ ๔ |
| ๔. วัดป่าไผ่พัฒนา | ตั้งอยู่ที่ บ้านป่าไผ่พัฒนา | หมู่ที่ ๔ |
| ๕. วัดไทรงาม | ตั้งอยู่ที่ บ้านไทรงาม | หมู่ที่ ๕ |

๒) ประเพณีและงานประจำปี

- ช่วงเดือนเมษายน งานสงกรานต์และสงกรานต์ผู้สูงอายุ ทุกหมู่บ้าน
- ช่วงเดือนพฤศจิกายน งานประเพณีลอยกระทง จะจัดตามวัด ซึ่งในเขตพื้นที่ตำบลชัยสมบุญจะจัดที่วัดชัยสมบุญ หมู่ที่ ๑

๓) ภูมิปัญญาท้องถิ่น ภาษาถิ่น

ภูมิปัญญาท้องถิ่นที่โดดเด่น คือ จักสานไม้ไผ่ โดยนายบุญโฮม สมคะเนย์

๔) OTOP สินค้าพื้นเมืองและของที่ระลึก

-กลุ่มกะลามะพร้าวบ้านโปรงเกตุ หมู่ที่ ๖ บ้านโปรงเกตุ

-กลุ่มถักสานตะกร้า หมู่ที่ ๑ บ้านซับสมบูรณ์และหมู่ที่ ๗ บ้านพุนทรัพย์

(๘) ทรัพยากรธรรมชาติ

๑) น้ำ

แหล่งน้ำธรรมชาติ

ลำดับ ที่	ชื่อแหล่งน้ำ	หมู่ที่	ปริมาณความจุ (ลบ.ม)	ผลประโยชน์ที่ได้รับ		หมายเหตุ
				พื้นที่ การเกษตร (ไร่)	ประชากร (คน)	
๑	นางลูกจันทร์ กองฤทธิ์	๑	๒๗,๕๐๐	๒๐๐	๕๐	
๒	นายสมบูรณ์ บุญประสิทธิ์	๑	๒๗,๕๐๐	๒๐๐	๓๐	
๓	นายถวิล พะยอมหอม	๒	๔,๔๔๐	๑๐๐	๓๐	
๔	ฝายน้ำล้นลำพญากลาง	๓	๑๘,๖๓๐	๕๕๐	๑๐๐	
๕	นายเวช ฉิมพาลี	๓	๔๗๕,๐๐๐	๕๐๐	๑๐๐	
๖	อ่างเก็บน้ำนายณรงค์	๔	๔๓๒,๐๐๐	๓๐๐	๕๐	
๗	นายเสน่ห์ พุ่มคำ	๔	๙,๘๐๐	๒๐๐	๓๐	
๘	นายอุดม เกิดแพ	๕	๙,๒๐๐	๒๐๐	๔๐	
๙	นายอ่อน ทับทิมดี	๖	๔๔,๔๐๐	๒๐๐	๒๐	
๑๐	นายวัชร เมินญาติ	๖	๙๖,๐๐๐	๑๕๐	๓๐	
๑๑	นางสังเวียน ซ้อนทอง	๖	๔,๔๔๐	๒๕๐	๒๐	
๑๒	อ่างเก็บน้ำบ้านพุนทรัพย์	๗	๒๐๕,๘๐๐	๒๕๐	๒๐	
๑๓	อ่างเก็บน้ำประชาอาสา	๗	๑๓,๐๐๐	๓๐๐	๓๐	
รวม			๑,๓๖๗,๗๑๐	๓๔๐๐	๕๕๐	

คลองน้ำ ในเขตพื้นที่ตำบลซับสมบูรณ์ มีจำนวน ๔ คลอง ได้แก่

๑.คลองลำพญากลาง ระยะทางประมาณ ๑๘ กิโลเมตร(ผ่านหมู่ที่ ๔,๕,๗ และหมู่ที่ ๓ ตำบลซับสมบูรณ์)

๒.คลองบุคา ระยะทางประมาณ ๒๕ กิโลเมตร(ผ่านหมู่ที่ ๔ และหมู่ที่ ๗ ตำบลซับสมบูรณ์)

๓.คลองลำสนธิ ระยะทางประมาณ ๑๐ กิโลเมตร(ผ่านหมู่ที่ ๓,๖ และหมู่ที่ ๒ ตำบลซับสมบูรณ์)

๔.คลองแห้ง ระยะทางประมาณ ๕ กิโลเมตร(ผ่านหมู่ที่ ๑,๒ และหมู่ที่ ๖ ตำบลซับสมบูรณ์)

๕.คลองยายหยิก ระยะทางประมาณ ๒ กิโลเมตร(ผ่านหมู่ที่ ๗ และหมู่ที่ ๑ ตำบลซับสมบูรณ์)

๒)ป่าไม้

ในพื้นที่อยู่ในเขตป่าไม้เสื่อมโทรม มีป่าชุมชนจำนวน ๑ แห่ง อยู่บริเวณโรงเรียนบ้าน-
ศรีเมือง หมู่ที่ ๓ ตำบลชัยสมบูรณ์ จำนวน ๑ แห่ง

๓)ภูเขา

ในพื้นที่องค์การบริหารส่วนตำบลชัยสมบูรณ์ ไม่มีพื้นที่ติดภูเขา

๔)ทรัพยากรธรรมชาติที่สำคัญขององค์กรปกครองส่วนท้องถิ่น

-ไม่มี-

(๙) อื่นๆ (ถ้ามีระบุด้วย)

-ไม่มี-

ส่วนที่ ๑

สภาพทั่วไปและข้อมูลพื้นฐาน



(๑) ค่ายกายภาพ

ประวัติตำบลชัยสมบุญ

บ้านชัยสมบุญ มีการก่อตั้งมานานหลายสิบปี เนื่องจากชาวบ้านที่มาตั้งรกรากอยู่ที่นี่ ส่วนใหญ่ไม่ได้เป็นคนพื้นเพเดิม แต่จะย้ายรกรากมาจากที่อื่น และมาบุกเบิกที่ดินเพื่อใช้ในการทำมาหากิน ทำไร่ ทำนา หาเลี้ยงกันในครอบครัวก่อน เพราะในสมัยนั้น บ้านชัยสมบุญเป็นพื้นที่ป่าไม้ห่างไกลความเจริญ ไม่มีเส้นทางเดินรถ การเดินทางไปอำเภอก็หรือการเดินทางไปตลาด จำเป็นต้องอาศัยเกวียน หรือการเดินทาง ระยะเวลาในการเดินทางออกไปสู่เส้นทางหลักใช้เวลาเป็นวันๆ เมื่อไปถึงเส้นทางหลักก็ต้องต่อรถไปสู่อำเภออีกทอดหนึ่ง ดังนั้น ชาวบ้านจึงไม่ค่อยนิยมเข้าอำเภอกันมากนักหากไม่มีธุระที่จำเป็นจริงๆ

ปี พ.ศ. ๒๕๒๐ เริ่มมีการทำถนนเข้ามาสู่บ้านชัยสมบุญ ทำให้ประชาชนในบ้านชัยสมบุญ สามารถออกไปทำธุระทำอำเภอสสะดวกขึ้น แต่ก็ด้วยความยากลำบากในสมัยดั้งเดิม จึงทำให้ประชาชนมีรายได้ไม่มากนัก เพราะว่าการคมนาคมขนส่งไม่สะดวกสบาย การขนย้ายผลผลิตทางการเกษตรไปจำหน่ายก็เป็นไปด้วยความยากลำบาก พอเริ่มมีถนนการขนย้ายผลผลิตก็เริ่มสะดวกขึ้น ประชาชนก็เริ่มมีรายได้เพิ่มมากขึ้นตามลำดับ แต่ก็ยังไม่มีไฟฟ้าเข้ามาถึงชาวบ้านก็ใช้ตะเกียงในการให้แสงสว่าง ใช้ถ่าน ใช้ฟืนในการหุงหาอาหารรับประทานกันในครอบครัว โรงเรียนก็อยู่ห่างไกล นักเรียนจำเป็นต้องเดินไปโรงเรียนซึ่งมีระยะทางห่างไกลเป็น ๑๐ กว่ากิโลเมตร นอกจากผู้ที่มีความสนใจใฝ่เรียนจริงๆ เท่านั้นจึงจะมีความพยายามในการออกไปศึกษาหาความรู้

ปี พ.ศ. ๒๕๓๐ เส้นทางจราจรเริ่มดีขึ้น เป็นถนนลูกรัง เริ่มมีไฟฟ้าเข้ามาสู่หมู่บ้าน แต่ก็ยังไม่ทั่วถึง ไม่มีน้ำประปา ใช้น้ำจากบ่อโยก หรือจากบ่อน้ำ ตักน้ำใส่ถังและใส่รถเข็นไปใส่โอ่งหรือที่รองรับน้ำเพื่อใช้ในการอุปโภค บริโภค มีการเปิดโรงเรียนเพื่อรองรับเด็กนักเรียนใกล้ขึ้น ทำให้เด็กได้รับความรู้มากขึ้น เพราะโรงเรียนมีระยะทางใกล้กว่าเดิม ผู้ปกครองจึงเริ่มให้ความสนใจกับการศึกษาหาความรู้ของบุตรหลาน

ปี พ.ศ. ๒๕๓๗ บ้านชัยสมบุญ ได้แยกออกจากตำบลเขาน้อยมาตั้งเป็นตำบลชัยสมบุญ โดยมีเขตการปกครองจำนวน ๕ หมู่บ้าน

ปี พ.ศ. ๒๕๔๐ ได้มีการเปลี่ยนแปลงและจัดตั้งจากสภาตำบลเป็นองค์การบริหารส่วนตำบล และได้มีการพัฒนา ระบบการจราจร ระบบไฟฟ้า ระบบน้ำอุปโภค บริโภคฯลฯ ทุกอย่างเริ่มดีขึ้นอย่างเห็นได้ชัด เริ่มมีน้ำประปา ไฟฟ้าก็เข้าเกือบทั่วทุกหลังคาเรือน มีการพัฒนาอาชีพให้กับประชากร มีการเพิ่มเติมความรู้ให้กับประชากรหลากหลายด้านด้วยกัน ไม่ใช่แค่เพียงแค่การศึกษาเรียนรู้ในโรงเรียนเท่านั้น ยังเริ่มมีการศึกษาหาความรู้จากการฝึกอบรม หรือการศึกษางานจากภายนอกหมู่บ้าน มีเจ้าหน้าที่จากภาครัฐเข้ามาเอาใจใส่ดูแล ชีวิตความเป็นอยู่ของประชาชน การประกอบอาชีพของประชาชนมากขึ้น

ปัจจุบัน ปี พ.ศ. ๒๕๕๑ องค์การบริหารส่วนตำบลชัยสมบุญ ได้พัฒนาคุณภาพชีวิตของประชาชนตำบลชัยสมบุญ ในทุกๆ ด้าน โดยประชาชนมีความรู้กว้างขวาง มีการเป็นอยู่ที่ดี ไม่ว่าจะเป็นทางด้าน การคมนาคม เส้นทางสายหลักเป็นถนนลาดยางสามารถอำนวยความสะดวกให้กับประชาชนในการคมนาคมได้ดี ด้านน้ำอุปโภค บริโภคก็มีประปาหมู่บ้านอำนวยความสะดวกให้ประชาชนใช้สอยได้อย่างสะดวกสบาย ด้านการศึกษาหาความรู้ก็มีศูนย์พัฒนาเด็กเล็ก รองรับเด็กเล็กก่อนวัยเรียน มีโรงเรียนในบริเวณหมู่บ้าน รองรับนักเรียนตั้งแต่ชั้นอนุบาล - มัธยมศึกษาตอนต้น มีวัดเป็นจุดศูนย์รวมจิตใจ มีสถานเอนามัยเพื่อดูแลสุขภาพประชาชน มีการก่อตั้งสหกรณ์

ร้านค้าชุมชน ปิมน้ำมันชุมชนบริการประชาชน และมีองค์การบริหารส่วนตำบลตั้งอยู่ภายในหมู่บ้านเพื่อคอยช่วยเหลือดูแลสารทุกข์สุกดิบของประชาชนในทุก ๆ ด้าน สร้างความสะดวกสบายให้แก่ประชาชนภายในตำบลชัยสมบูรณ เป็นอย่างยิ่ง

ประวัติองค์การบริหารส่วนตำบลชัยสมบูรณ

ตามราชกิจจานุเบกษา เล่ม ๑๑๓ ตอนพิเศษ ๕๒ ง วันที่ ๒๕ ธันวาคม ๒๕๓๙ และตามประกาศกระทรวงมหาดไทย เรื่อง จัดตั้งองค์การบริหารส่วนตำบล ประกาศ ณ วันที่ ๑๖ ธันวาคม ๒๕๓๙ หน้า ๒๒๙ ลำดับที่ ๒๒๘๐ ได้ประกาศให้สภาตำบลชัยสมบูรณ กิ่งอำเภอลำสนธิ จังหวัดลพบุรี จัดตั้งเป็นองค์การบริหารส่วนตำบลชัยสมบูรณ

๑) ที่ตั้งของหมู่บ้านหรือชุมชนหรือตำบล (แผนที่ประกอบ)

ตำบลชัยสมบูรณเป็น ๑ ใน ๖ ตำบลในเขตอำเภอลำสนธิ องค์การบริหารส่วนตำบลชัยสมบูรณ ตั้งอยู่ ณ หมู่ที่ ๑ บ้านชัยสมบูรณ ตำบลชัยสมบูรณ อำเภอลำสนธิ จังหวัดลพบุรี มีระยะห่างจากที่ว่าการอำเภอลำสนธิ ประมาณ ๑๕ กิโลเมตร ตั้งอยู่ห่างจากศาลากลางจังหวัดลพบุรี ประมาณ ๑๑๘ กิโลเมตร มีอาณาเขตที่ติดต่อดังนี้

ทิศเหนือ	จด	ตำบลหนองรี	อำเภอลำสนธิ	จังหวัดลพบุรี
ทิศใต้	จด	ตำบลเขาน้อย	อำเภอลำสนธิ	จังหวัดลพบุรี
ทิศตะวันออก	จด	ตำบลหนองรี	อำเภอลำสนธิ	จังหวัดลพบุรี
ทิศตะวันตก	จด	ตำบลชัยตะเคียน, ตำบลนาโสม	อำเภอชัยบาดาล	จังหวัดลพบุรี

แผนที่ตำบลชัยสมบูรณ

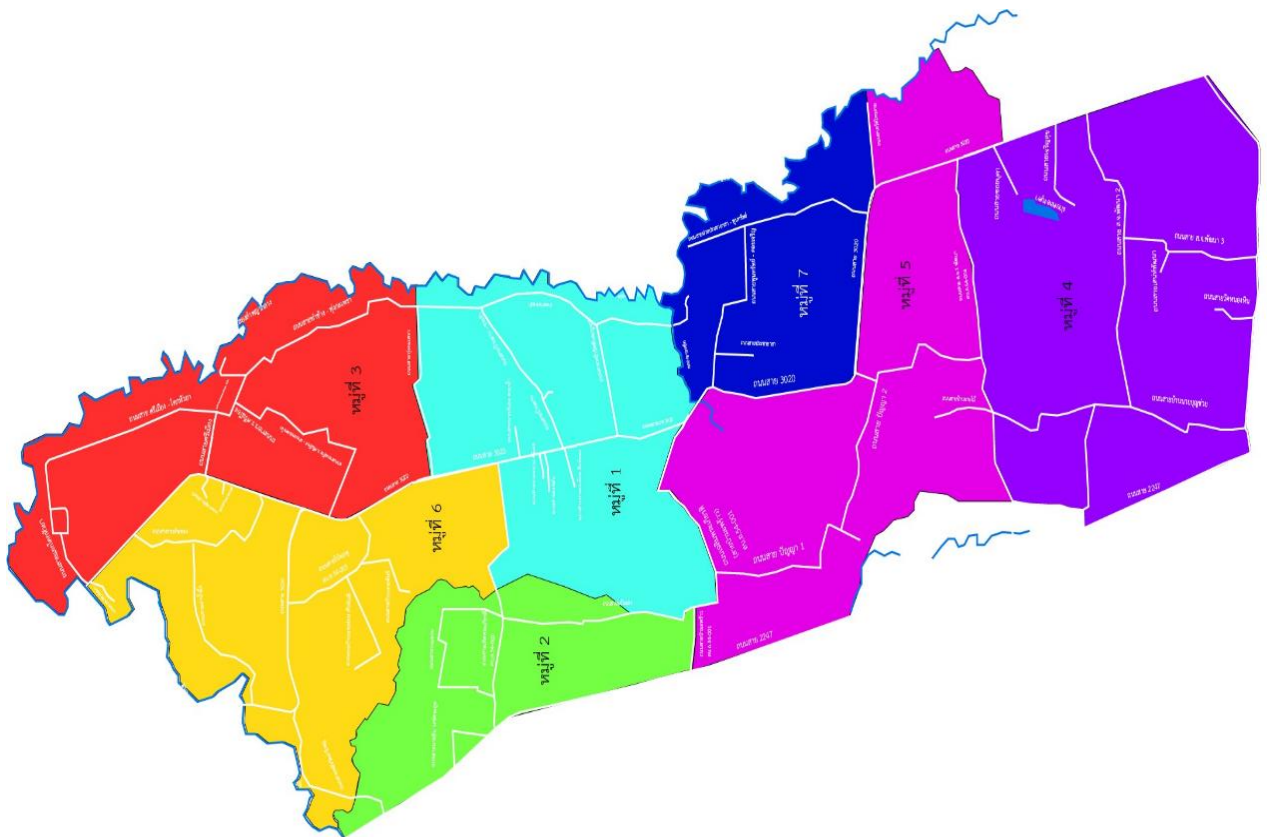

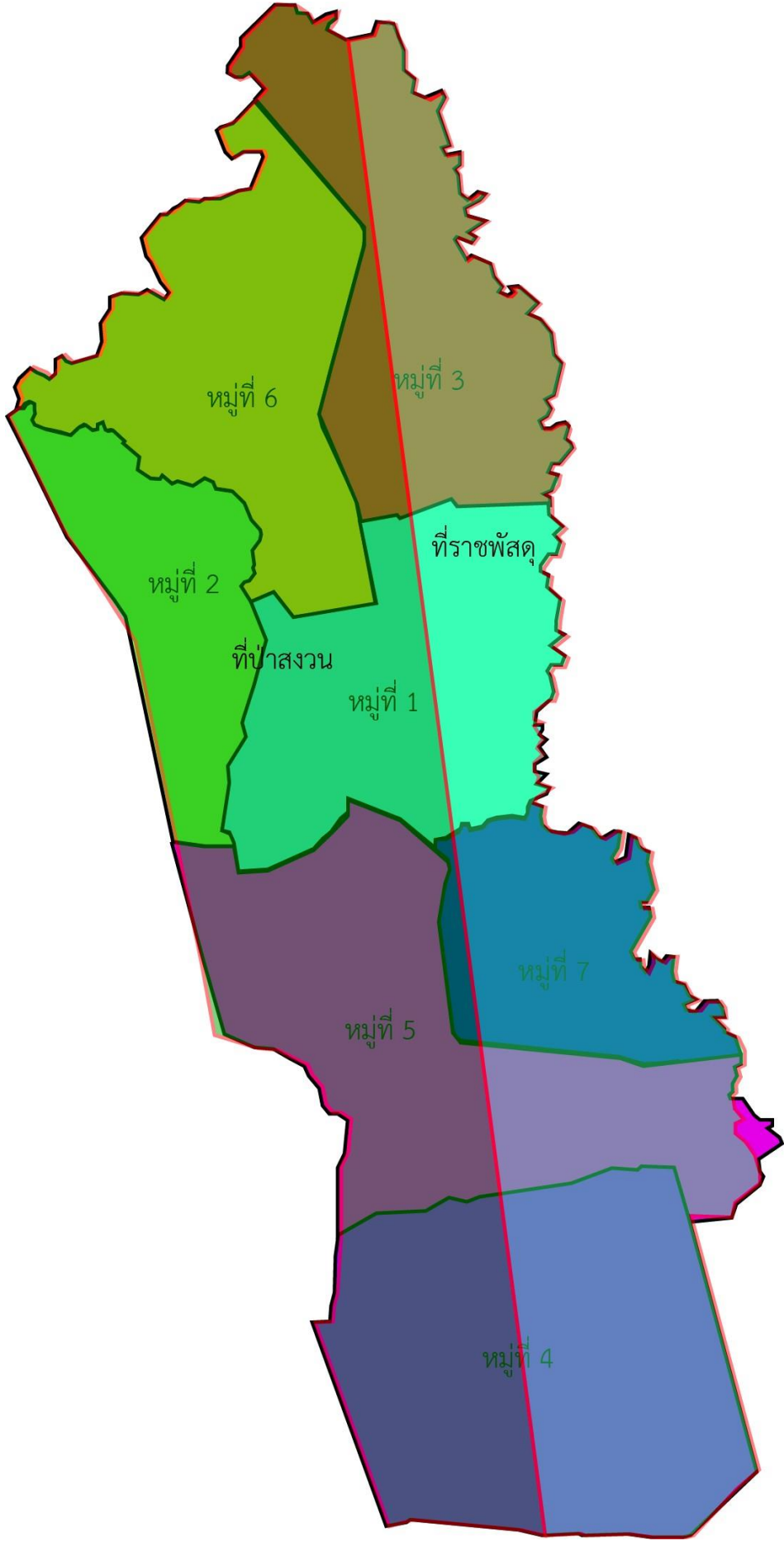

แผนที่ หมู่ที่ ๑ บ้านซับสมบูรณ์



แผนที่ หมู่ที่ ๒ บ้านเขาดินทอง



แผนที่ หมู่ที่ ๓ บ้านศรีเมือง



แผนที่ หมู่ที่ ๔ บ้านป่าไผ่พัฒนา



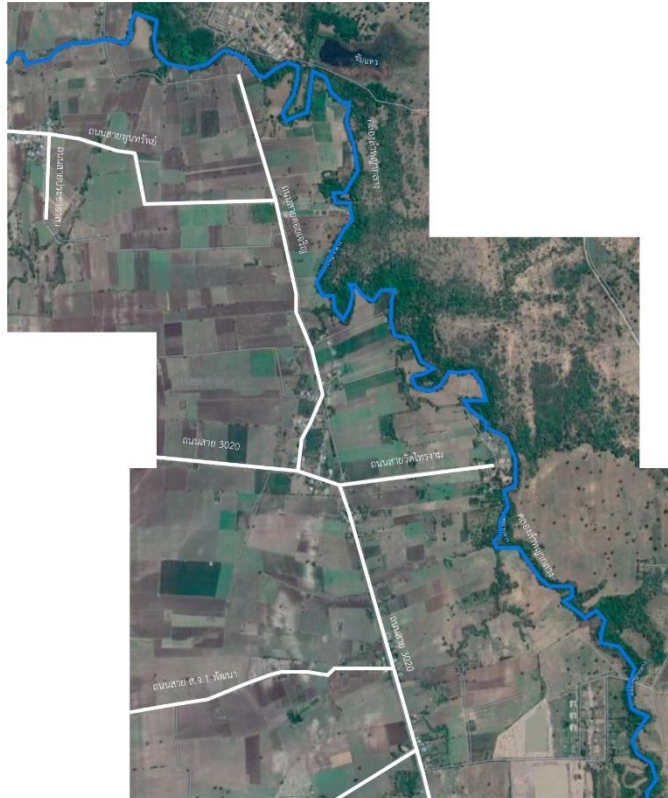

๒) ลักษณะภูมิประเทศ

มีลักษณะเป็นที่ราบสูงและภูเขาด้านทิศตะวันตกลาดเอียงไปทางทิศตะวันออก พื้นที่บางส่วนเป็นภูเขาหินแกรนิตและต้นน้ำสายเล็กๆ บางส่วนเป็นที่ราบลุ่ม ซึ่งเป็นพื้นที่ทำการเกษตรและเป็นที่อยู่อาศัย

เนื้อที่ ตำบลชัยสมบูรณ มีพื้นที่ประมาณ ๓๐,๐๐๐ ไร่ หรือ ๔๘ ตารางกิโลเมตร โดยแบ่งเป็น พื้นที่สำหรับอยู่อาศัย ทำนา ทำสวน ทำไร่ เลี้ยงสัตว์ ที่ดินสาธารณประโยชน์ ที่ตั้งของส่วนราชการ ที่ดินว่างเปล่า และเป็นพื้นที่สระน้ำ บ่อน้ำ คลอง บึง ถนน

๓) ลักษณะภูมิอากาศ

ลักษณะของภูมิอากาศขององค์การบริหารส่วนตำบลชัยสมบูรณ เป็นลักษณะของมรสุมเขตร้อนแบ่งออกเป็น ๓ ฤดู คือ

- ฤดูร้อน เริ่มตั้งแต่เดือนกุมภาพันธ์-กลางเดือนพฤษภาคม มีอากาศร้อนอบอ้าว และลมร้อนพัดผ่านโดยในเดือนเมษายนจะเป็นเดือนที่ร้อนที่สุด โดยมีอุณหภูมิในช่วง ๓๓-๔๐ องศาเซลเซียส
- ฤดูฝน เริ่มตั้งแต่เดือนพฤษภาคม-ตุลาคม ส่วนใหญ่ประมาณน้ำฝนจะได้รับอิทธิพลจากลมมรสุมตะวันตกเฉียงใต้ และพายุดีเปรสชั่น ทำให้ฝนตกชุกในช่วงเดือนสิงหาคม-กันยายน

- ฤดูหนาว เริ่มตั้งแต่เดือนพฤศจิกายน-กุมภาพันธ์ โดยได้รับอิทธิพลจากลมมรสุม ตะวันออกเฉียงเหนือพัดผ่าน และความกดอากาศจะหนาวเย็นเป็นระยะเวลาสั้นๆ

๔) ลักษณะของดิน

พื้นที่ส่วนใหญ่เป็นที่ดอน ดินร่วนซุย มีลำคลองตัดผ่านเป็นช่วงสั้นๆ แต่ไม่สามารถกักเก็บน้ำไว้ใน ฤดูแล้ง

(๒) ด้านการเมือง/การปกครอง

๑) เขตการปกครอง

องค์การบริหารส่วนตำบลชัยสมบูรณมีหมู่บ้าน จำนวน ๗ หมู่บ้าน ดังนี้

๑. หมู่ที่ ๑ บ้านชัยสมบูรณ	มี นายประดิษฐ์ ทรัพย์แสง	เป็น ผู้ใหญ่บ้าน
๒. หมู่ที่ ๒ บ้านเขาดินทอง	มี นายสมคะเน ฤทธิ์บำรุง	เป็น ผู้ใหญ่บ้าน
๓. หมู่ที่ ๓ บ้านศรีเมือง	มี นายแฉล้ม ฝนทอง	เป็น ผู้ใหญ่บ้าน
๔. หมู่ที่ ๔ บ้านป่าไผ่พัฒนา	มี นายสกล พุ่มคำ	เป็น ผู้ใหญ่บ้าน
๕. หมู่ที่ ๕ บ้านไทรงาม	มี นายสะอาด ศรีเงิน	เป็น ผู้ใหญ่บ้าน
๖. หมู่ที่ ๖ บ้านโปร่งเกตุ	มี นายวัชรระ แม่นญาติ	เป็น ผู้ใหญ่บ้าน
๗. หมู่ที่ ๗ บ้านพุนทรัพย์	มี นายอภัยวงศ์ พรหมน้ำ	เป็น ผู้ใหญ่บ้าน

โดยมี นายอภัยวงศ์ พรหมน้ำ เป็นกำนัน ตำบลชัยสมบูรณ

๒) การเลือกตั้ง

เดิมองค์การบริหารส่วนตำบลชัยสมบูรณได้แบ่งเขตการเลือกตั้งนายกองค์การบริหารส่วนตำบลชัยสมบูรณ ทั้งเขตองค์การบริหารส่วนตำบล เป็น ๑ เขตเลือกตั้ง สมาชิกสภาออกเป็น ๗ เขต แยกตามแต่ละหมู่บ้าน มีผู้ดำรง ตำแหน่งนายกองค์การบริหารส่วนตำบลชัยสมบูรณ ๑ คน และสมาชิกสภาองค์การบริหารส่วนตำบลชัยสมบูรณ หมู่ละ ๒ คน รวม ๑๔ คน

ปัจจุบันนายกองค์การบริหารส่วนตำบลและสมาชิกมาจากคำสั่ง คสช. และปัจจุบันยังไม่มี การเลือกตั้ง

หมู่ที่	ชื่อบ้าน	ชื่อ-นามสกุล	ตำแหน่ง
		นายธีระ ศรีทองอุทัย	นายกองค์การบริหารส่วนตำบล
		นางสาวกนกวรรณ แยมแสง	รองนายกองค์การบริหารส่วนตำบล
		นางสาวสิริจรรยา กลัดแป้น	รองนายกองค์การบริหารส่วนตำบล
๑	บ้านซับสนบูรณ์	นายบุญเกื้อ นิลคำแหง	สมาชิกสภาองค์การบริหารส่วนตำบล
		นางสมคิด ทาระซอน	สมาชิกสภาองค์การบริหารส่วนตำบล
๒	บ้านเขาดินทอง	นายสนิท ชาวเกิด	สมาชิกสภาองค์การบริหารส่วนตำบล
		นายเจน อิมสุข	สมาชิกสภาองค์การบริหารส่วนตำบล
๓	บ้านศรีเมือง	นายเวช ฉิมพาลี	สมาชิกสภาองค์การบริหารส่วนตำบล/ ประธานสภาองค์การบริหารส่วนตำบล
		นายนิรันดร์ ทับปิ่น	สมาชิกสภาองค์การบริหารส่วนตำบล
๔	บ้านป่าไผ่พัฒนา	นายโกมินทร์ พิมสุวรรณ	สมาชิกสภาองค์การบริหารส่วนตำบล
		นางสนม พุ่มคำ	สมาชิกสภาองค์การบริหารส่วนตำบล
๕	บ้านไทรงาม	นายสะอาด ศรีเงิน	สมาชิกสภาองค์การบริหารส่วนตำบล
		นายสมาน ห่วงพวง	สมาชิกสภาองค์การบริหารส่วนตำบล
๖	บ้านโปร่งเกตุ	นายอนวัฒน์ กลัดทอง	สมาชิกสภาองค์การบริหารส่วนตำบล
		นายอรุณ บุญประสงค์	สมาชิกสภาองค์การบริหารส่วนตำบล
๗	บ้านพุนทรัพย์	นายยศ กิจเกียรติ์	สมาชิกสภาองค์การบริหารส่วนตำบล/ รองประธานสภาองค์การบริหารส่วนตำบล
		นายวิชัย ช้อนทอง	สมาชิกสภาองค์การบริหารส่วนตำบล

สำหรับ การเลือกตั้งผู้บริหารและสมาชิกสภาองค์การบริหารส่วนตำบล ตามพระราชบัญญัติสภาตำบลและ องค์การบริหารส่วนตำบล พ.ศ. ๒๕๓๗ และที่แก้ไขเพิ่มเติมถึงปัจจุบัน หากมีการเลือกตั้งในครั้งหน้า จะมี ผู้บริหาร ท้องถิ่น (นายกองค์การบริหารส่วนตำบล) จำนวน ๑ คน จะมีการเลือกตั้งสมาชิกสภาองค์การบริหารส่วนตำบล หมู่บ้านละ ๑ คน ๗ หมู่บ้าน รวมเป็น ๗ คน ซึ่งจะเกิดขึ้นในอนาคตอันใกล้นี้ รอให้การแพร่ระบาดของโรคติดต่อโรค ติดเชื้อไวรัสโคโรนา ๒๐๑๙(โควิด-๑๙) เบาลง

(๓) ประชากร

๑) ข้อมูลเกี่ยวกับจำนวนประชากร (ข้อมูลเปรียบเทียบย้อนหลัง ๓-๕ ปี และการคาดการณ์ในอนาคต)

-ข้อมูลประชากร ณ เดือน มีนาคม ๒๕๖๒

ประชากรทั้งสิ้น จำนวน ๓,๕๐๕ คน แยกเป็นชาย ๑,๗๕๒ คน หญิง ๑,๗๕๓ คน มีความหนาแน่นเฉลี่ย ๗๓ คนต่อตารางกิโลเมตร

หมู่ที่	หมู่บ้าน	ประชากร		รวม (คน)	หลังคาเรือน
		ชาย (คน)	หญิง (คน)		
๑	บ้านซับสนุมบุรณ์	๒๘๙	๒๙๑	๕๘๐	๒๓๓
๒	บ้านเขาดินทอง	๒๕๗	๒๕๙	๕๑๖	๑๙๕
๓	บ้านศรีเมือง	๓๑๐	๓๑๕	๖๒๕	๒๓๔
๔	บ้านป่าไผ่พัฒนา	๓๔๘	๓๐๙	๖๕๗	๒๓๗
๕	บ้านไทรงาม	๑๕๗	๑๙๐	๓๔๗	๑๕๙
๖	บ้านโปร่งเกตุ	๑๙๗	๒๑๐	๔๐๗	๑๗๐
๗	บ้านพุนทรัพย์	๑๙๔	๑๗๙	๓๗๓	๑๓๐
รวม		๑,๗๕๒	๑,๗๕๓	๓,๕๐๕	๑,๓๕๘

ตารางที่ ๒ แสดงจำนวนราษฎรในเขต อบต.ซับสนุมบุรณ์ (ที่มา : งานการทะเบียน ที่ว่าการอำเภอลำสนธิ จ.ลพบุรี)

-ข้อมูลประชากร ณ เดือน มีนาคม ๒๕๖๓

ประชากรทั้งสิ้น จำนวน ๓,๔๙๖ คน แยกเป็นชาย ๑,๗๕๓ คน หญิง ๑,๗๔๓ คน มีความหนาแน่นเฉลี่ย ๗๓ คนต่อตารางกิโลเมตร

หมู่ที่	หมู่บ้าน	ประชากร		รวม (คน)	หลังคาเรือน
		ชาย (คน)	หญิง (คน)		
๑	บ้านซับสนุมบุรณ์	๒๙๐	๒๙๕	๕๘๕	๒๓๓
๒	บ้านเขาดินทอง	๒๕๕	๒๕๖	๕๑๑	๑๙๕
๓	บ้านศรีเมือง	๓๑๔	๓๐๘	๖๒๒	๒๓๔
๔	บ้านป่าไผ่พัฒนา	๓๔๕	๓๐๖	๖๕๑	๒๓๘
๕	บ้านไทรงาม	๑๕๕	๑๘๗	๓๔๒	๑๖๐
๖	บ้านโปร่งเกตุ	๑๙๙	๒๑๓	๔๑๒	๑๗๕
๗	บ้านพุนทรัพย์	๑๙๒	๑๗๘	๓๗๐	๑๓๐
รวม		๑,๗๕๓	๑,๗๔๓	๓,๔๙๖	๑,๓๖๕

ตารางที่ ๓ แสดงจำนวนราษฎรในเขต อบต.ซับสนุมบุรณ์ (ที่มา : งานการทะเบียน ที่ว่าการอำเภอลำสนธิ จ.ลพบุรี)

สรุป จากข้อมูลประชากรจะเห็นว่าประชากรของตำบลชัยสมบูรณ ทั้งเพิ่มขึ้น/ลดลงเพียงเล็กน้อย +- ไม่เกิน ๑๐ คน และคาดการณ์ว่าในปีอื่นๆ ก็จะมีอัตราเพิ่มขึ้นเพียงเล็กน้อย

-ข้อมูลประชากร ณ เดือน กันยายน ๒๕๖๔

ประชากรทั้งสิ้น จำนวน ๓,๕๐๔ คน แยกเป็นชาย ๑,๗๕๕ คน หญิง ๑,๗๔๙ คน มีความหนาแน่นเฉลี่ย ๗๓ คนต่อตารางกิโลเมตร

หมู่ที่	หมู่บ้าน	ประชากร		รวม (คน)	หลังคาเรือน
		ชาย (คน)	หญิง (คน)		
๑	บ้านชัยสมบูรณ	๒๙๒	๒๘๙	๕๘๑	๒๓๕
๒	บ้านเขาดินทอง	๒๕๖	๒๕๘	๕๑๔	๑๙๙
๓	บ้านศรีเมือง	๓๑๘	๓๒๐	๖๓๘	๒๓๙
๔	บ้านป่าไผ่พัฒนา	๓๓๙	๓๐๓	๖๔๒	๒๔๑
๕	บ้านไทรงาม	๑๕๘	๑๘๔	๓๔๒	๑๖๔
๖	บ้านโปร่งเกตุ	๒๐๓	๒๑๗	๔๒๐	๑๘๑
๗	บ้านพุนทรัพย์	๑๘๙	๑๗๘	๓๖๗	๑๓๒
รวม		๑,๗๕๕	๑,๗๔๙	๓,๕๐๔	๑,๓๙๑

ตารางที่ ๔ แสดงจำนวนราษฎรในเขต อบต.ชัยสมบูรณ (ที่มา : งานการทะเบียน ที่ว่าการอำเภอลำสนธิ จ.ลพบุรี)

๒) ช่วงอายุและจำนวนประชากร

ช่วงอายุ	ประชากร (เพศ)		
	ชาย	หญิง	รวม
เด็ก (ทารก - ๑๗ ปี)	๓๖๗	๓๖๓	๗๓๐
วัยรุ่น (๑๘ - ๒๕ ปี)	๑๘๓	๑๘๒	๓๖๕
ผู้ใหญ่ (๒๖ - ๖๐ ปี)	๙๒๙	๘๙๒	๑,๘๒๑
คนชรา (๖๐ ปี ขึ้นไป)	๒๗๖	๓๑๒	๕๘๘
รวม	๑,๗๕๕	๑,๗๔๙	๕,๕๐๔

ตารางที่ ๕ แสดงจำนวนราษฎรในเขต อบต.ชัยสมบูรณ แยกช่วงอายุและเพศ (ที่มา : งานการทะเบียน ที่ว่าการอำเภอลำสนธิ จ.ลพบุรี)

(๔) สภาพทางสังคม**๑) การศึกษา**

การตั้งถิ่นฐาน องค์การบริหารส่วนตำบลชัยสมบูรณ เป็นชุมชนชนบท ประชากรส่วนใหญ่ประกอบอาชีพเกษตรกรรม ทำไร่ ทำสวน ค้าขาย รับจ้าง และรับราชการ ฯลฯ ไม่นิยมตั้งบ้านเรือนอยู่กันเป็นกลุ่มก้อนส่วนใหญ่ตั้งบ้านเรือนอยู่ในพื้นที่ดินของตนเอง มีชุมชนอยู่บางในสวนที่อยู่ใกล้วัด ใกล้โรงเรียน ใกล้คลองน้ำและบางส่วนตั้งอยู่ริมเส้นทางคมนาคมสายหลัก และสายรอง เป็นต้น

๔.๑ การศึกษา**๑) ศูนย์พัฒนาเด็กเล็ก จำนวน ๑ แห่ง คือ**

๑. ศูนย์พัฒนาเด็กเล็กองค์การบริหารส่วนตำบลชัยสมบูรณ ตั้งอยู่ หมู่ที่ ๑ บ้านชัยสมบูรณ

มีบุคลากร รวม ๕ ราย ประกอบด้วย:-

-ผู้ดูแลเด็ก	จำนวน ๒ ราย
-ผู้ช่วยผู้ดูแลเด็ก	จำนวน ๒ ราย
-แม่บ้าน	จำนวน ๑ ราย

เด็กอนุบาลและปฐมวัยในศูนย์พัฒนาเด็กเล็กองค์การบริหารส่วนตำบลชัยสมบูรณ มีดังนี้

-ห้องอนุบาล ๒ ขวบ มีเด็กจำนวน ๑๒ ราย แยกเป็น ชาย ๘ ราย หญิง ๔ ราย

-ห้องอนุบาล ๓ ขวบ มีเด็กจำนวน ๒๒ ราย แยกเป็น ชาย ๑๒ ราย หญิง ๑๐ ราย

๒) โรงเรียนประถมศึกษา จำนวน ๒ แห่ง คือ

๑. โรงเรียนบ้านด่านไทยล้อม ที่ตั้งหมู่ที่ ๑ บ้านชัยสมบูรณ (ขยายโอกาส)

มีบุคลากร รวม ๒๐ ราย ประกอบด้วย:-

-ผู้อำนวยการโรงเรียน	จำนวน ๑ ราย
-ครู	จำนวน ๑๕ ราย
-ครูพิเศษเรียนร่วม	จำนวน ๑ ราย
-ครูธุรการ	จำนวน ๑ ราย
-พนักงานราชการ	จำนวน ๑ ราย
-ภารโรง	จำนวน ๑ ราย

จำนวนนักเรียน ประกอบด้วย:-

ระดับชั้น	ชาย	หญิง	รวม
อนุบาล ๑	๗	๑๔	๒๑
อนุบาล ๒	๑๑	๕	๑๖
ประถมศึกษาปีที่ ๑	๑	๑๓	๑๔
ประถมศึกษาปีที่ ๒	๑๐	๔	๑๔
ประถมศึกษาปีที่ ๓	๗	๙	๑๖
ประถมศึกษาปีที่ ๔	๑๐	๔	๑๔
ประถมศึกษาปีที่ ๕	๔	๖	๑๐
ประถมศึกษาปีที่ ๖	๙	๘	๑๗
รวมระดับประถมศึกษา	๕๙	๖๓	๑๒๒
มัธยมศึกษาปีที่ ๑	๑๔	๔	๑๘
มัธยมศึกษาปีที่ ๒	๗	๗	๑๔
มัธยมศึกษาปีที่ ๓	๔	๙	๑๓
รวมระดับมัธยมศึกษา	๒๕	๒๐	๔๕
รวมทั้งสิ้น	๘๔	๘๓	๑๖๗

๒. โรงเรียนบ้านศรีเมือง ที่ตั้งหมู่ที่ ๓ บ้านศรีเมือง

บุคลากรมีรวม ๒๐ ราย ประกอบด้วย:-

-ผู้อำนวยการโรงเรียน	จำนวน ๑ ราย
-ครูผู้ช่วย	จำนวน ๒ ราย
-ครูธุรการ	จำนวน ๑ ราย
-พนักงานราชการ	จำนวน ๑ ราย

จำนวนนักเรียน ประกอบด้วย:-

ระดับชั้น	ชาย	หญิง	รวม
อนุบาล ๑	๒	๑	๓
อนุบาล ๒	๑	๑	๒
อนุบาล ๓	๑	๔	๕
ประถมศึกษาปีที่ ๑	๑	๒	๓
ประถมศึกษาปีที่ ๒	๓	๒	๕
ประถมศึกษาปีที่ ๓	๐	๓	๓
ประถมศึกษาปีที่ ๔	๑	๒	๓
ประถมศึกษาปีที่ ๕	๖	๒	๘
ประถมศึกษาปีที่ ๖	๒	๐	๒
รวมทั้งสิ้น	๑๗	๑๗	๓๔

๒) สาธารณสุข

ในปี พ.ศ. ๒๕๖๓ เกิดการแพร่ระบาดของโรคติดเชื้อไวรัสโคโรนา ๒๐๑๙(โควิด-๑๙) ซึ่งเชื้อไวรัสฯนี้ เกิดขึ้นจากเมืองอู่ฮั่น ของประเทศจีนและแพร่ระบาดกระจายไปในหลายประเทศ รวมทั้งประเทศไทย พ.ศ. ๒๕๖๓ ในเขตพื้นที่ตำบลชัยสมบูรณ ไม่มีผู้ป่วยในพื้นที่ และทางองค์การบริหารส่วนตำบลชัยสมบูรณ ก็ได้ดำเนินการตามมาตรการป้องกันและเฝ้าระวัง อาทิ การฝึกอบรมให้ความรู้แก่ประชาชน การสอนประชาชนยืนหน้ากากผ้าด้วยตัวเอง การออกแจกเจลแอลกอฮอล์ การออกแจกหน้ากากผ้า การออกพ่นยาฆ่าเชื้อ การเข้าร่วมอยู่เวรเฝ้าระวังและป้องกันร่วมกับกำนันผู้ใหญ่บ้าน อปพร. อสม.ในพื้นที่ สถานการณ์การแพร่ระบาดของเชื้อโรคติดเชื้อไวรัสโคโรนา ๒๐๑๙(โควิด-๑๙) เริ่มเบาบางลง ในช่วงเดือน สิงหาคม จนถึงเดือน พฤศจิกายน ๒๕๖๓ แต่สถานการณ์การแพร่ระบาดก็เริ่มมีเข้ามามีอีกในช่วงเดือน ธันวาคม ๒๕๖๓ เกิดจากการลักลอบเดินทางเข้าประเทศของแรงงานต่างชาติ

ส่วนในปี พ.ศ. ๒๕๖๔ การแพร่ระบาดของโรคติดเชื้อไวรัสโคโรนา ๒๐๑๙(โควิด-๑๙) มีความรุนแรงเพิ่มมากขึ้นในช่วงเดือนเมษายน ๒๕๖๔ เป็นต้นมา ประเทศไทยพบผู้ติดเชื้อไวรัสโคโรนาเพิ่มมากขึ้นเรื่อยๆ และในเดือนกรกฎาคม ๒๕๖๔ ในเขตพื้นที่ตำบลชัยสมบูรณก็เริ่มมีผู้ป่วยติดเชื้อไวรัสโคโรนา-๑๙ และมียอดสะสมมาจนถึงปัจจุบัน จำนวน ๔๗ ราย ทางองค์การบริหารส่วนตำบลชัยสมบูรณ ร่วมกับโรงพยาบาลส่งเสริมสุขภาพตำบล อสม. กำนันผู้ใหญ่บ้าน อปพร. ช่วยกันดำเนินการป้องกันและเฝ้าระวังการแพร่ระบาดของโรคติดเชื้อไวรัสโคโรนา ๒๐๑๙(โควิด-๑๙)อย่างเต็มกำลังความสามารถเพื่อช่วยเหลือประชาชน แต่การแพร่ระบาดของเชื้อไวรัสโคโรนา-๑๙ ยังไม่ทันจะเบาบางลง ก็เกิดโรคอุบัติใหม่ระบาดในสัตว์(โคนม-โคเนื้อ) เรียกว่า ลัมปีสกิน อาการรุนแรงถึงเสียชีวิตในโค ซึ่งในพื้นที่ตำบลชัยสมบูรณ ได้พบโคเนื้อเสียชีวิตแล้ว และกำลังป่วยด้วยโรคลัมปีสกินอีกหลายตัว โดยทางองค์การบริหารส่วนตำบลชัยสมบูรณได้เร่งดำเนินการออกพ่นยาฆ่าเชื้อและสารกำจัดแมลงในคอกเลี้ยงสัตว์ให้เกษตรกร และเตรียมที่จะจ่ายเงินชดเชยให้กับเกษตรกรที่โคเสียชีวิตด้วยโรคลัมปีสกิน ตามระเบียบ

นอกเหนือจากโรคดังกล่าวข้างต้นแล้ว มีการสำรวจข้อมูลพื้นฐาน พบว่า ประชาชนมีสุขภาพที่ดี มีการคัดกรองสุขภาพให้กับประชาชนกลุ่มเสี่ยง โรคที่มักเกิดแก่ประชากรในชุมชน ได้แก่ โรคความดันโลหิตสูง โรคเบาหวาน โรคหลอดเลือด โรคไขข้ออักเสบ มือ-ปาก-เท้าในเด็ก และโรคอื่นๆ อีกมาก ตำบลชัยสมบูรณ มีโรงพยาบาลส่งเสริมสุขภาพประจำตำบล หน่วยงานด้านสาธารณสุข มีดังนี้

๑.โรงพยาบาลส่งเสริมสุขภาพตำบลชัยสมบูรณ ตั้งอยู่ที่ บ้านชัยสมบูรณ หมู่ที่ ๑ โดยมีบุคลากรทางการแพทย์ ดังนี้

- นักวิชาการสาธารณสุขชำนาญการ(ผอ.รพ.สต.) จำนวน ๑ ราย
- นักวิชาการสาธารณสุขปฏิบัติการ จำนวน ๑ ราย
- พนักงานบันทึกข้อมูล จำนวน ๑ ราย
- อาสาสมัครสาธารณสุขหมู่บ้าน จำนวน ๗๙ ราย

๒. ศูนย์สาธารณสุขมูลฐานชุมชน จำนวน ๗ แห่ง (ทุกหมู่บ้าน)

๓) กองทุนระบบหลักประกันสุขภาพตำบลชัยสมบูรณ จำนวน ๑ แห่ง

๓) อาชญากรรม

ในพื้นที่ตำบลชัยสมบูรณ ไม่มีปัญหาอาชญากรรมในพื้นที่ ประชาชนบ้างซึ่งทางองค์การบริหารส่วนตำบลก็ได้ดำเนินการป้องกันการเกิดเหตุดังกล่าว ได้ตั้งจุดตรวจ จุดสกัด จุดบริการ ในช่วงเทศกาลที่มีวันหยุดหลายวันเพื่ออำนวยความสะดวกให้กับประชาชน

บุคลากรทางด้านการรักษาความสงบเรียบร้อยในตำบล

- ผู้ประสานงานพลังแผ่นดิน จำนวน ๗ หมู่บ้าน จำนวน ๑๐๘ คน
- อาสาสมัครป้องกันภัยฝ่ายพลเรือน(อปพร.) จำนวน ๙๘ นาย

๔) ยาเสพติด

ในพื้นที่ตำบลซบสมบูรณไม่พบปัญหายาเสพติด และได้รับความร่วมมือกับทางผู้นำ ประชาชน ที่ช่วยสอดส่องดูแลอยู่เป็นประจำ

๕) การสังคมสงเคราะห์

องค์การบริหารส่วนตำบลซบสมบูรณ ได้ดำเนินการด้านสังคมสงเคราะห์ ดังนี้

๑. ดำเนินการจ่ายเบี้ยยังชีพให้กับผู้สูงอายุ ผู้พิการ และผู้ป่วยเอดส์
๒. รับลงทะเบียนและประสานโครงการเงินอุดหนุนเพื่อการเลี้ยงดูเด็กแรกเกิด
๓. ประสานการทำบัตรผู้พิการ
๔. โครงการการจ้างนักเรียน/นักศึกษาทำงานช่วงปิดภาคเรียน
๕. โครงการช่วยเหลือผู้ยากจน ยากไร้ รายได้น้อย และผู้ด้อยโอกาสไร้ที่พึ่ง
๖. โครงการปรับปรุงซ่อมแซมบ้านผู้ยากไร้ ผู้สูงอายุ

ในพื้นที่ตำบลซบสมบูรณ มีจำนวน ผู้สูงอายุ ผู้พิการ และผู้ป่วยเอดส์ ดังนี้

- ๑) จำนวน งบประมาณ ผู้สูงอายุ และผู้พิการ

หมู่ที่	ผู้สูงอายุ(ราย)			ผู้พิการ(ราย)		
	ชาย	หญิง	รวม	ชาย	หญิง	รวม
หมู่ที่ ๑ บ้านซบสมบูรณ	๓๗	๖๒	๙๙	๑๔	๑๐	๒๔
หมู่ที่ ๒ บ้านเขาดินทอง	๓๘	๕๓	๙๑	๑๓	๑๐	๒๓
หมู่ที่ ๓ บ้านศรีเมือง	๓๙	๕๐	๘๙	๑๕	๑๕	๓๐
หมู่ที่ ๔ บ้านป่าไผ่พัฒนา	๕๔	๔๕	๙๙	๑๘	๑๐	๒๘
หมู่ที่ ๕ บ้านไทรงาม	๓๒	๓๕	๖๗	๑๑	๑๓	๒๔
หมู่ที่ ๖ บ้านโปรงเกตุ	๓๗	๓๕	๗๒	๘	๗	๑๕
หมู่ที่ ๗ บ้านพุนทรัพย์	๒๘	๓๑	๕๙	๘	๔	๑๒
รวม(ราย)	๒๖๕	๓๑๑	๕๗๖	๘๗	๖๙	๑๕๖
งบประมาณต่อปี(บาท)	๔,๕๗๖,๘๐๐ บาท			๑,๔๙๗,๖๐๐ บาท		

- ๒) จำนวน งบประมาณ ผู้ป่วยเอดส์ ดังนี้

ตำบลซบสมบูรณ มีผู้ป่วยเอดส์ที่ได้รับเงินสงเคราะห์ในพื้นที่ จำนวน ๓ ราย เป็นชาย ๒ ราย เป็นหญิง ๑ ราย ใช้งบประมาณต่อปี จำนวน ๑๘,๐๐๐ บาท

ส่วนที่ ๒

ยุทธศาสตร์องค์กรปกครองส่วนท้องถิ่น



(๑) ความสัมพันธ์ระหว่างแผนพัฒนาระดับมหภาค

๑) แผนยุทธศาสตร์ชาติ ๒๐ ปี (พ.ศ. ๒๕๖๑-๒๕๘๐)

รัฐธรรมนูญแห่งราชอาณาจักรไทย มาตรา ๖๕ กำหนดให้รัฐพึงจัดให้มียุทธศาสตร์ชาติเป็นเป้าหมายการพัฒนาประเทศอย่างยั่งยืน ตามหลักธรรมาภิบาลเพื่อใช้เป็นกรอบในการจัดทำแผนต่างๆ ให้สอดคล้องและบูรณาการเพื่อให้เกิดเป็นพลังผลักดันร่วมกันไปสู่เป้าหมายดังกล่าว โดยให้เป็นไปตามที่ กำหนดในกฎหมายว่าด้วยการจัดทำยุทธศาสตร์ชาติ และต่อมาได้มีการตราพระราชบัญญัติการจัดทำยุทธศาสตร์ชาติ พ.ศ.๒๕๖๐ มีผลบังคับใช้เมื่อวันที่ ๑ สิงหาคม ๒๕๖๐ โดยกำหนดให้มีการแต่งตั้ง คณะกรรมการยุทธศาสตร์ชาติ เพื่อรับผิดชอบในการจัดทำร่างยุทธศาสตร์ชาติ กำหนดวิธีการการมีส่วนร่วม ของประชาชนในการจัดทำร่างยุทธศาสตร์ชาติ ในการติดตาม การตรวจสอบและการประเมินผล รวมทั้ง กำหนดมาตรการส่งเสริมและสนับสนุนให้ประชาชนทุกภาคส่วน ดำเนินการให้สอดคล้องกับยุทธศาสตร์ชาติ เพื่อให้เป็นไปตามที่กำหนดในพระราชบัญญัติการจัดทำยุทธศาสตร์ชาติ พ.ศ. ๒๕๖๐ คณะกรรมการยุทธศาสตร์ชาติได้แต่งตั้งคณะกรรมการจัดทำยุทธศาสตร์ชาติด้านต่างๆ รวม ๖ คณะ อันประกอบด้วย คณะกรรมการจัดทำยุทธศาสตร์ชาติด้านความมั่นคง คณะกรรมการจัดทำยุทธศาสตร์ชาติ ด้านการสร้างความสามารถในการแข่งขัน คณะกรรมการจัดทำยุทธศาสตร์ชาติด้านการพัฒนาและเสริมสร้าง ศักยภาพทรัพยากรมนุษย์ คณะกรรมการจัดทำยุทธศาสตร์ชาติด้านการสร้างโอกาสและความเสมอภาคทาง สังคม คณะกรรมการจัดทำยุทธศาสตร์ชาติด้านการสร้างการเติบโตบนคุณภาพชีวิตที่เป็นมิตรต่อสิ่งแวดล้อม และ คณะกรรมการจัดทำยุทธศาสตร์ชาติด้านการปรับสมดุลและพัฒนาระบบการบริหารจัดการภาครัฐ เพื่อรับผิดชอบในการดำเนินการจัดทำร่างยุทธศาสตร์ชาติให้เป็นไปตามหลักเกณฑ์ วิธีการ และเงื่อนไข ที่กำหนด ตลอดจนได้จัดให้มีการรับฟังความคิดเห็นของประชาชนและหน่วยงานของรัฐที่เกี่ยวข้อง อย่างกว้างขวางเพื่อประกอบการพิจารณาจัดทำร่างยุทธศาสตร์ชาติตามที่กฎหมายกำหนดแล้ว ยุทธศาสตร์ชาติ ๒๐ ปี (พ.ศ. ๒๕๖๑-๒๕๘๐) เป็นยุทธศาสตร์ชาติฉบับแรกของประเทศไทย ตามรัฐธรรมนูญแห่งราชอาณาจักรไทย ซึ่งจะต้องนำไปสู่การปฏิบัติเพื่อให้ประเทศไทยบรรลุวิสัยทัศน์ “ประเทศไทยมีความมั่นคง มั่งคั่ง ยั่งยืน เป็นประเทศพัฒนาแล้ว ด้วยการพัฒนาตามหลักปรัชญาของเศรษฐกิจพอเพียง” ภายในช่วงเวลาดังกล่าว เพื่อความสุขของคนไทยทุกคน

วิสัยทัศน์ประเทศคือ “ประเทศไทยมีความมั่นคง มั่งคั่ง ยั่งยืน เป็นประเทศ ที่พัฒนาแล้ว ด้วยการพัฒนาตามหลักปรัชญาของเศรษฐกิจพอเพียง” โดยมีเป้าหมาย การพัฒนาประเทศ คือ “ประเทศชาติมั่นคง ประชาชนมีความสุข เศรษฐกิจพัฒนาอย่าง ต่อเนื่อง สังคมเป็นธรรม ฐานทรัพยากรธรรมชาติยั่งยืน” โดยยกระดับศักยภาพของ ประเทศในหลากหลายมิติ พัฒนาค้นในทุกมิติและในทุกช่วงวัยให้เป็นคนดี เก่ง และมีคุณภาพ สร้างโอกาสและความเสมอภาคทางสังคม สร้างการเติบโตบนคุณภาพชีวิต ที่เป็นมิตรกับสิ่งแวดล้อม และมีภาครัฐของประชาชนเพื่อประชาชนและประโยชน์ ส่วนรวม โดยการประเมินผลการพัฒนาตามยุทธศาสตร์ชาติ ประกอบด้วย

๑) ความอยู่ดีมีสุขของคนไทยและสังคมไทย

- ๒) ขีดความสามารถในการแข่งขัน การพัฒนาเศรษฐกิจและการกระจายรายได้
- ๓) การพัฒนาทรัพยากรมนุษย์ของประเทศ
- ๔) ความเท่าเทียมและความเสมอภาคของสังคม
- ๕) ความหลากหลายทางชีวภาพ คุณภาพสิ่งแวดล้อม และความยั่งยืนของ ทรัพยากรธรรมชาติ
- ๖) ประสิทธิภาพการบริหารจัดการและการเข้าถึงการให้บริการของภาครัฐ

การพัฒนาประเทศในช่วงระยะเวลาของยุทธศาสตร์ชาติ จะมุ่งเน้น การสร้างสมดุลระหว่างการ พัฒนาเศรษฐกิจ สังคม และสิ่งแวดล้อม โดยประกอบด้วย ๖ ยุทธศาสตร์ ได้แก่ ยุทธศาสตร์ชาติด้านความมั่นคง ยุทธศาสตร์ชาติด้านการสร้างความสามารถในการแข่งขัน ยุทธศาสตร์ชาติด้านการพัฒนาและ เสริมสร้างศักยภาพ ทรัพยากรมนุษย์ ยุทธศาสตร์ชาติด้านการสร้างโอกาสและความเสมอภาคทางสังคม ยุทธศาสตร์ชาติด้านการสร้าง การเติบโตบนคุณภาพชีวิตที่เป็นมิตรต่อสิ่งแวดล้อม และ ยุทธศาสตร์ชาติด้านการปรับสมดุลและพัฒนาระบบการ บริหารจัดการภาครัฐ

ความหมายของ ความมั่นคง มั่งคั่ง ยั่งยืน

ความมั่นคง หมายถึง การมีความมั่นคงปลอดภัยจากภัยและการเปลี่ยนแปลงทั้งภายในประเทศ และภายนอกประเทศในทุกระดับ ทั้งระดับประเทศ สังคม ชุมชน ครัวเรือน และปัจเจกบุคคล และ มีความมั่นคงใน ทุกมิติทั้งมิติทางการทหาร เศรษฐกิจ สังคม สิ่งแวดล้อม และการเมือง เช่น ประเทศ มีความมั่นคงในเอกราชและ อธิปไตย มีการปกครองระบอบประชาธิปไตยที่มีพระมหากษัตริย์ทรงเป็น ประมุข สถาบันชาติศาสนา พระมหากษัตริย์มีความเข้มแข็งเป็นศูนย์กลางและเป็นที่ยึดเหนี่ยวจิตใจ ของประชาชน มีระบบการเมืองที่มั่นคงเป็น กลไกที่นำไปสู่การบริหารประเทศที่ต่อเนื่องและโปร่งใสตามหลักธรรมาภิบาล สังคมมีความปรองดองและความ สามัคคีสามารถผนึกกำลังเพื่อพัฒนาประเทศ ชุมชน มีความเข้มแข็ง ครอบครัวมีความอบอุ่น ประชาชนมีความ มั่นคงในชีวิต มีงานและรายได้ที่มั่นคงพอเพียง กับการดำรงชีวิต มีการออมสำหรับวัยเกษียณ ความมั่นคงของอาหาร พลังงาน และน้ำ มีที่อยู่อาศัย และความปลอดภัยในชีวิตทรัพย์สิน

ความมั่งคั่ง หมายถึง ประเทศไทยมีการขยายตัวของเศรษฐกิจอย่างต่อเนื่องและมีความยั่งยืน จน เข้าสู่กลุ่มประเทศรายได้สูง ความเหลื่อมล้ำของการพัฒนาลดลง ประชากรมีความอยู่ดีมีสุขได้รับ ผลประโยชน์จากการพัฒนาอย่างเท่าเทียมกันมากขึ้น และมีการพัฒนาอย่างทั่วถึงทุกภาคส่วน มีคุณภาพชีวิตตามมาตรฐานของ องค์การสหประชาชาติไม่มีประชาชนที่อยู่ในภาวะความยากจน เศรษฐกิจในประเทศมีความเข้มแข็ง ขณะเดียวกัน ต้องมีความสามารถในการแข่งขันกับประเทศต่างๆ ทั้งในตลาดโลกและตลาดภายในประเทศเพื่อให้สามารถสร้าง รายได้ทั้งจากภายในและภายนอกประเทศ ตลอดจนมีการสร้างฐานเศรษฐกิจและสังคมแห่งอนาคตเพื่อให้สอดคล้องกับ บริบทการพัฒนา ที่เปลี่ยนแปลงไป และประเทศไทยมีบทบาทที่สำคัญในเวทีโลก และมีความสัมพันธ์ทางเศรษฐกิจ และการค้าอย่างแน่นแฟ้นกับประเทศในภูมิภาคเอเชีย เป็นจุดสำคัญของการเชื่อมโยงในภูมิภาค ทั้งการ คมนาคม ขนส่ง การผลิต การค้า การลงทุน และการทำธุรกิจ เพื่อให้เป็นพลังในการพัฒนา นอกจากนี้ ยังมีความสมบูรณ์ใน ทุนที่จะสามารถสร้างการพัฒนาต่อเนื่องไปได้แก่ ทุนมนุษย์ทุนทางปัญญา ทุนทางการเงิน ทุนที่เป็นเครื่องมือ เครื่องจักร ทุนทางสังคม และทุนทรัพยากรธรรมชาติและสิ่งแวดล้อม

ความยั่งยืน หมายถึง การพัฒนาที่สามารถสร้างความเจริญ รายได้และคุณภาพชีวิตของ ประชาชน ให้เพิ่มขึ้นอย่างต่อเนื่อง ซึ่งเป็นการเจริญเติบโตของเศรษฐกิจที่อยู่บนหลักการใช้การรักษา และการฟื้นฟู ทรัพยากรธรรมชาติอย่างยั่งยืน ไม่ใช่ทรัพยากรธรรมชาติจนเกินพอดีไม่สร้างมลภาวะ ต่อสิ่งแวดล้อมจนเกิน ความสามารถในการรองรับและเยียวยาของระบบนิเวศ การผลิตและการบริโภค เป็นมิตรกับสิ่งแวดล้อม และ สอดคล้องกับเป้าหมายการพัฒนาที่ยั่งยืน ทรัพยากรธรรมชาติมี ความอุดมสมบูรณ์มากขึ้นและสิ่งแวดล้อมมีคุณภาพ ดีขึ้น คนมีความรับผิดชอบต่อสังคม มีความ เอื้ออาทร เสียสละเพื่อผลประโยชน์ส่วนรวม รัฐบาลมีนโยบายที่มุ่ง

ประโยชน์ส่วนรวมอย่างยั่งยืน และให้ความสำคัญกับการมีส่วนร่วมของประชาชน และทุกภาคส่วนในสังคมยึดถือ และปฏิบัติตาม หลักปรัชญาของเศรษฐกิจพอเพียงเพื่อการพัฒนาอย่างสมดุล มีเสถียรภาพ และยั่งยืน



ยุทธศาสตร์ที่ ๑ ด้านความมั่นคง

ยุทธศาสตร์ชาติด้านความมั่นคง มีเป้าหมายสำคัญในภาพรวมระยะเวลา ๒๐ ปี ที่เป็นรูปธรรมชัดเจน คือ “ประเทศชาติมั่นคง ประชาชนมีความสุข” โดยเร่งเสริมสร้างความเข้มแข็งและความรักความสามัคคีปรองดองคนในชาติ ตลอดถึงการปลูกจิตสำนึกด้านความมั่นคงให้เกิดในประชาชนทุกระดับ การพัฒนาระบบงานด้านข่าวให้มุ่งเน้นการบูรณาการข้อมูลข่าวสารด้านความมั่นคงอย่างเป็นระบบ การพัฒนาปรับปรุงกลไกการขับเคลื่อนยุทธศาสตร์ชาติด้านความมั่นคง และกลไกในการป้องกันและแก้ไขปัญหาความมั่นคงให้มีความมีประสิทธิภาพ และมีการบูรณาการการดำเนินงานอย่างแท้จริง โดยปัญหาความมั่นคงเร่งด่วนที่จะต้องดำเนินการแก้ไข ประกอบด้วย ปัญหาความมั่นคงปลอดภัยในชีวิตและทรัพย์สิน ปัญหาอาชญากรรมทางไซเบอร์ และปัญหาการทุจริตในระบบราชการ โดยประเด็นยุทธศาสตร์ชาติด้านความมั่นคง ประกอบด้วย ๕ ประเด็น ได้แก่

๑. การรักษาความสงบภายในประเทศ

เพื่อสร้างเสริมความสงบเรียบร้อย และสันติสุขให้เกิดขึ้นกับประเทศชาติบ้านเมือง ให้สถาบันหลักมีความมั่นคง เป็นจุดศูนย์รวมจิตใจอย่างยั่งยืน ประชาชนอยู่ดีมีสุข มีความมั่นคงปลอดภัยทั้งในชีวิตและทรัพย์สิน สังคมมีความเข้มแข็ง สามัคคีปรองดอง และเอื้อเฟื้อเผื่อแผ่กันพร้อมที่จะร่วมแก้ปัญหาของชาติ

๒. การป้องกันและแก้ไขปัญหาที่มีผลกระทบต่อความมั่นคง

เพื่อแก้ไขปัญหาเดิมที่มีอยู่อย่างตรงประเด็นจนหมดไปอย่างรวดเร็ว และป้องกันไม่ให้เกิดปัญหาใหม่เกิดขึ้นอันจะส่งผลให้การบริหารจัดการและการพัฒนาประเทศในทุกๆ ด้าน ดำเนินการไปได้อย่างต่อเนื่องและราบรื่นตามหลักปรัชญาของเศรษฐกิจพอเพียงซึ่งเป็นกุญแจสำคัญที่จะนำไปสู่การบรรลุเป้าหมายการพัฒนาที่ยั่งยืน

๓. การพัฒนาศักยภาพของประเทศให้พร้อมเผชิญภัยคุกคามที่กระทบต่อความมั่นคงของชาติ

เพื่อยกระดับขีดความสามารถของกองทัพและหน่วยงานด้านความมั่นคงทั้งระบบของประเทศ ให้มีความพร้อมในการป้องกันและรักษาอธิปไตยของประเทศ รวมทั้งสามารถติดตาม ป้องกัน แก้ไข และรับมือกับปัญหาความมั่นคงทุกมิติทุกรูปแบบและทุกระดับแบบบูรณาการให้มีความพร้อมและเพียงพอต่อการป้องกันภัยคุกคามทุกมิติ ทุกรูปแบบ และทุกระดับความรุนแรง

๔. การบูรณาการความร่วมมือด้านความมั่นคงกับอาเซียนและนานาชาติ รวมถึงองค์การภาครัฐและที่มิใช่ภาครัฐ

เพื่อสร้างเสริมความสงบ สันติสุข ความมั่นคง และความเจริญก้าวหน้าให้กับประเทศชาติ ภูมิภาค และโลก อย่างยั่งยืน รวมทั้งส่งเสริมให้เกิดความร่วมมือระหว่างประเทศที่จะรองรับปัญหาาร่วมกันได้

๕. การพัฒนากลไกการบริหารจัดการความมั่นคงแบบองค์รวม

เพื่อให้กลไกสำคัญต่างๆ ทำงานได้อย่างมีประสิทธิภาพ สามารถส่งเสริมและสนับสนุนการบริหารและพัฒนาประเทศได้อย่างแท้จริงเป็นรูปธรรม มีการใช้หลักธรรมาภิบาล และการบังคับใช้กฎหมายอย่างเคร่งครัด และมีประสิทธิภาพ สามารถจัดปัญหาการทุจริตและประพฤติมิชอบอย่างจริงจัง เกิดความมั่นใจได้ว่าหน่วยงานรับผิดชอบทั้งหลักและรองพร้อมรับมือกับภัยคุกคามทุกรูปแบบทั้งในปัจจุบันและอนาคต

ยุทธศาสตร์ที่ ๒ ด้านการสร้างความสามารถในการแข่งขัน

ยุทธศาสตร์ชาติด้านการสร้างความสามารถในการแข่งขัน มีเป้าหมาย การพัฒนาที่มุ่งเน้นการยกระดับศักยภาพของประเทศในหลากหลายมิติ บนพื้นฐาน แนวคิด ๓ ประการ ได้แก่

(๑) “ต่อยอดอดีต” โดยมองกลับไปที่เราเคยทำทางเศรษฐกิจ อัตลักษณ์ วัฒนธรรม ประเพณี วิถีชีวิต และจุดเด่นทางทรัพยากรธรรมชาติ ที่หลากหลาย รวมทั้งความได้เปรียบเชิงเปรียบเทียบของประเทศในด้านอื่นๆ นำมา ประยุกต์ผสมผสานกับเทคโนโลยีและนวัตกรรม เพื่อให้สอดคล้องกับบริบทของเศรษฐกิจและสังคมโลกสมัยใหม่

(๒) “ปรับปัจจุบัน” เพื่อปูทางสู่อนาคต ผ่านการพัฒนา โครงสร้างพื้นฐานของประเทศในมิติต่างๆ ทั้งโครงข่ายระบบคมนาคมและขนส่ง โครงสร้างพื้นฐานวิทยาศาสตร์ เทคโนโลยี และดิจิทัล และการปรับสภาพแวดล้อม ให้เอื้อต่อการพัฒนาอุตสาหกรรมและบริการอนาคต และ

(๓) “สร้างคุณค่าใหม่ ในอนาคต” ด้วยการเพิ่มศักยภาพของผู้ประกอบการ พัฒนาคู่มือใหม่ รวมถึงปรับ รูปแบบธุรกิจ เพื่อตอบสนองต่อความต้องการของตลาด ผสมผสานกับยุทธศาสตร์ ที่รองรับอนาคต บนพื้นฐานของการต่อยอดอดีตและปรับปัจจุบัน พร้อมทั้งการส่งเสริม และสนับสนุนจากภาครัฐ ให้ประเทศไทยสามารถสร้างฐานรายได้และการจ้างงานใหม่ ขยายโอกาสทางการค้าและการลงทุนในเวทีโลก ควบคู่ไปกับการยกระดับรายได้และ การกินดีอยู่ดี รวมถึงการเพิ่มขึ้นของคนชั้นกลางและลดความเหลื่อมล้ำของคน ในประเทศได้ในคราวเดียวกัน

โดยประเด็นยุทธศาสตร์ชาติด้านการสร้างความสามารถในการแข่งขัน ประกอบด้วย ๕ ประเด็น ได้แก่

๑. การเกษตรสร้างมูลค่า

ประเทศไทยเป็นหนึ่งในผู้เล่นสำคัญด้านการผลิตและการค้าสินค้าเกษตรในเวทีโลกด้วยพื้นฐานทางพืชเกษตรเขตร้อน และมีข้อได้เปรียบด้านความหลากหลายทางชีวภาพที่สามารถพัฒนาต่อยอดโครงสร้างธุรกิจการเกษตรด้วยการสร้างมูลค่าเพิ่ม เน้นเกษตรคุณภาพสูงและขับเคลื่อนการเกษตรด้วยเทคโนโลยีและนวัตกรรมที่ให้

ความสำคัญกับการเพิ่มผลผลิตการผลิตทั้งเชิงปริมาณและมูลค่าและความหลากหลายของสินค้าเกษตร เพื่อรักษาฐานรายได้เดิมและสร้างฐานอนาคตใหม่ที่สร้างรายได้สูงทั้ง เกษตรอัตลักษณ์พื้นถิ่น เกษตรปลอดภัย เกษตรชีวภาพ เกษตรแปรรูป และเกษตรอัจฉริยะ เพื่อให้เกษตรกรมีรายได้สูงขึ้น

๒. อุตสาหกรรมและบริการแห่งอนาคต

โดยสร้างอุตสาหกรรมและบริการ แห่งอนาคตที่ขับเคลื่อนประเทศไทยไปสู่ประเทศที่พัฒนาแล้ว ด้วยนวัตกรรมและ เทคโนโลยีแห่งอนาคต ประกอบด้วย (๑) อุตสาหกรรมชีวภาพ (๒) อุตสาหกรรมและ บริการ การแพทย์ครบวงจร (๓) อุตสาหกรรมและบริการดิจิทัล ข้อมูล และปัญญา ประดิษฐ์ (๔) อุตสาหกรรมและบริการ ขนส่งและโลจิสติกส์และ (๕) อุตสาหกรรม ความมั่นคงของประเทศ

๓. สร้างความหลากหลายด้านการท่องเที่ยว

โดยการรักษาการเป็น จุดหมายปลายทางที่สำคัญของการท่องเที่ยวระดับโลกที่ดึงดูดนักท่องเที่ยว ทุกระดับ และเพิ่มสัดส่วนของนักท่องเที่ยวที่มีคุณภาพสูง ประกอบด้วย (๑) ท่องเที่ยวเชิง สร้างสรรค์และ วัฒนธรรม (๒) ท่องเที่ยวเชิงธุรกิจ (๓) ท่องเที่ยวเชิงสุขภาพ ความงาม และแพทย์แผนไทย (๔) ท่องเที่ยวสำราญ ทางน้ำ และ (๕) ท่องเที่ยวเชื่อมโยงภูมิภาค

๔. โครงสร้างพื้นฐาน เชื่อมไทย เชื่อมโลก

ครอบคลุมถึงโครงสร้างพื้นฐาน ทางกายภาพในด้านโครงข่ายคมนาคม พื้นที่และเมือง รวมถึง เทคโนโลยี ตลอดจน โครงสร้างพื้นฐานทางเศรษฐกิจ โดย (๑) เชื่อมโยงโครงข่ายคมนาคมไร้รอยต่อ (๒) สร้างและ พัฒนาเขตเศรษฐกิจพิเศษ (๓) เพิ่มพื้นที่และเมืองเศรษฐกิจ (๔) พัฒนาโครงสร้าง พื้นฐานเทคโนโลยีสมัยใหม่ และ (๕) รักษาและเสริมสร้างเสถียรภาพทางเศรษฐกิจมหภาค

๕. พัฒนาเศรษฐกิจบนพื้นฐานผู้ประกอบการยุคใหม่

สร้างและพัฒนา ผู้ประกอบการยุคใหม่ ที่มีทักษะและจิตวิญญาณของการเป็นผู้ประกอบการที่มี ความสามารถในการแข่งขันและมีอัตลักษณ์ชัดเจน โดย (๑) สร้างผู้ประกอบการอัจฉริยะ (๒) สร้างโอกาสเข้าถึง บริการทางการเงิน (๓) สร้างโอกาสเข้าถึงตลาด (๔) สร้างโอกาส เข้าถึงข้อมูล และ (๕) ปรับบทบาทและโอกาส การเข้าถึงบริการภาครัฐ

ยุทธศาสตร์ที่ ๓ ด้านการพัฒนาและเสริมสร้างศักยภาพทรัพยากรมนุษย์

ยุทธศาสตร์ชาติด้านการพัฒนาและเสริมสร้างศักยภาพทรัพยากรมนุษย์ มีเป้าหมายการพัฒนาที่ สำคัญเพื่อพัฒนาคนในทุกมิติและในทุกช่วงวัยให้เป็นคนดี เก่ง และมีคุณภาพ โดยคนไทยมีความพร้อมทั้งกายใจ สติปัญญา มีพัฒนาการที่ครบด้าน และมีสุขภาวะที่ดีในทุกช่วงวัย มีจิตสาธารณะ รับผิดชอบต่อสังคมและผู้อื่น มัธยัสถ์ อุดม โอปอ้อมอารี มีวินัย รักษาศีลธรรม และเป็นพลเมืองดีของชาติ มีหลักคิด ที่ถูกต้อง มีทักษะที่จำเป็น ในศตวรรษที่ ๒๑ มีทักษะสื่อสารภาษาอังกฤษและภาษาที่ ๓ และอนุรักษ์ภาษาท้องถิ่น มีนิสัยรักการเรียนรู้และการ พัฒนาตนเองอย่างต่อเนื่องตลอด ชีวิต สู่การเป็นคนไทยที่มีทักษะสูง เป็นนวัตกรรม นวัตกรรม ผู้ประกอบการ เกษตรกร ยุคใหม่ และอื่นๆ โดยมีสัมมาชีพตามความถนัดของตนเอง

โดยประเด็นยุทธศาสตร์ชาติด้านการพัฒนาและเสริมสร้าง ศักยภาพทรัพยากรมนุษย์ ประกอบด้วย ๗ ประเด็น ได้แก่

๑. การปรับเปลี่ยนค่านิยมและวัฒนธรรม

มุ่งเน้นให้สถาบันทางสังคมร่วม ปลุกฝังค่านิยมและวัฒนธรรมที่พึงประสงค์โดย (๑) การปลุกฝัง ค่านิยมและวัฒนธรรม ผ่านการเลี้ยงดูในครอบครัว (๒) การบูรณาการเรื่องความซื่อสัตย์ วินัย คุณธรรม จริยธรรม ในการจัดการเรียนการสอนในสถานศึกษา (๓) การสร้างความเข้มแข็ง ในสถาบันทางศาสนา (๔) การปลุกฝังค่านิยม และวัฒนธรรมโดยใช้ชุมชนเป็นฐาน (๕) การสร้างค่านิยมและวัฒนธรรมที่พึงประสงค์จากภาคธุรกิจ (๖) การใช้สื่อ

และ สื่อสารมวลชนในการปลูกฝังค่านิยมและวัฒนธรรมของคนในสังคม และ (๗) การส่งเสริม ให้คนไทยมีจิตสาธารณะและมีความรับผิดชอบต่อส่วนรวม

๒. การพัฒนาศักยภาพคนตลอดช่วงชีวิต

มุ่งเน้นการพัฒนาคนเชิงคุณภาพ ในทุกช่วงวัย ประกอบด้วย (๑) ช่วงการตั้งครรภ์/ปฐมวัย เน้นการเตรียมความพร้อม ให้แก่พ่อแม่ก่อนการตั้งครรภ์ (๒) ช่วงวัยเรียน/วัยรุ่น ปลูกฝังความเป็นคนดี มีวินัย พัฒนาทักษะการเรียนรู้ที่สอดคล้องกับศตวรรษที่ ๒๑ (๓) ช่วงวัยแรงงาน ยกระดับ ศักยภาพ ทักษะและสมรรถนะแรงงาน สอดคล้องกับความต้องการของตลาด และ (๔) ช่วงวัยผู้สูงอายุ ส่งเสริมให้ผู้สูงอายุเป็นพลังในการขับเคลื่อนประเทศ

๓. ปฏิรูปกระบวนการเรียนรู้ที่ตอบสนองต่อการเปลี่ยนแปลงใน ศตวรรษที่ ๒๑

มุ่งเน้นผู้เรียนให้มีทักษะการเรียนรู้และมีใจใฝ่เรียนรู้ตลอดเวลา โดย (๑) การปรับเปลี่ยนระบบการเรียนรู้ให้เอื้อต่อการพัฒนาทักษะสำหรับศตวรรษที่ ๒๑ (๒) การเปลี่ยนโฉมบทบาท “ครู” ให้เป็นครูยุคใหม่ (๓) การเพิ่มประสิทธิภาพระบบ บริหารจัดการศึกษาในทุกระดับ ทุกประเภท (๔) การพัฒนาระบบการเรียนรู้ตลอดชีวิต (๕) การสร้างความตื่นตัวให้คนไทยตระหนักถึงบทบาท ความรับผิดชอบ และการวาง ตำแหน่งของประเทศไทยในภูมิภาคเอเชียอาคเนย์และประชาคมโลก (๖) การวาง พื้นฐานระบบรองรับการเรียนรู้โดยใช้ดิจิทัลแพลตฟอร์ม และ (๗) การสร้างระบบ การศึกษาเพื่อเป็นเลิศทางวิชาการระดับนานาชาติ

๔. การตระหนักถึงพหุปัญญาของมนุษย์ที่หลากหลาย

โดย (๑) การพัฒนา และส่งเสริมพหุปัญญาผ่านครอบครัว ระบบสถานศึกษา สภาพแวดล้อม รวมทั้งสื่อ ตั้งแต่ระดับปฐมวัย (๒) การสร้างเส้นทางอาชีพ สภาพแวดล้อมการทำงาน และระบบ สนับสนุน ที่เหมาะสมสำหรับผู้มีความสามารถพิเศษผ่านกลไกต่างๆ และ (๓) การดึงดูด กลุ่มผู้เชี่ยวชาญต่างชาติและคนไทยที่มีความสามารถในต่างประเทศให้มาสร้างและ พัฒนาเทคโนโลยีและนวัตกรรมให้กับประเทศ

๕. การเสริมสร้างให้คนไทยมีสุขภาวะที่ดี

ครอบคลุมทั้งด้านกาย ใจ สติปัญญา และสังคม โดย (๑) การสร้างความรอบรู้ด้านสุขภาวะ (๒) การป้องกันและ ควบคุมปัจจัยเสี่ยงที่คุกคามสุขภาวะ (๓) การสร้างสภาพแวดล้อมที่เอื้อต่อการมีสุขภาวะ ที่ดี (๔) การพัฒนาระบบบริการสุขภาพที่ทันสมัยสนับสนุนการสร้างสุขภาวะที่ดีและ (๕) การส่งเสริมให้ชุมชนเป็นฐานในการสร้างสุขภาวะที่ดีในทุกพื้นที่

๖. การสร้างสภาพแวดล้อมที่เอื้อต่อการพัฒนาและเสริมสร้างศักยภาพ ทรัพยากรมนุษย์

โดย (๑) การสร้างความอยู่ดีมีสุขของครอบครัวไทย (๒) การส่งเสริม บทบาทการมีส่วนร่วมของ ภาครัฐ ภาคเอกชน องค์กรปกครองส่วนท้องถิ่น ครอบครัว และชุมชนในการพัฒนาทรัพยากรมนุษย์ (๓) การปลูกฝัง และพัฒนาทักษะนอก ห้องเรียน และ (๔) การพัฒนาระบบฐานข้อมูลเพื่อการพัฒนาทรัพยากรมนุษย์

๗. การเสริมสร้างศักยภาพการกีฬาในการสร้างคุณค่าทางสังคมและ พัฒนาประเทศ

โดย (๑) การส่งเสริมการออกกำลังกาย และกีฬาขั้นพื้นฐานให้กลายเป็น วิถีชีวิต (๒) การส่งเสริม ให้ประชาชนมีส่วนร่วมในกิจกรรมออกกำลังกาย กีฬาและ นันทนาการ (๓) การส่งเสริมการกีฬาเพื่อพัฒนาสู่ระดับ อาชีพ และ (๔) การพัฒนา บุคลากรด้านการกีฬาและนันทนาการเพื่อรองรับการเติบโตของอุตสาหกรรมกีฬา

ยุทธศาสตร์ที่ ๔ ด้านการสร้างโอกาสและความเสมอภาคทางสังคม

ยุทธศาสตร์ชาติด้านการสร้างโอกาสและความเสมอภาคทางสังคม มีเป้าหมาย การพัฒนาที่สำคัญ ที่ให้ความสำคัญการดึงเอาพลังของภาคส่วนต่างๆ ทั้งภาคเอกชน ประชาสังคม ชุมชนท้องถิ่น มาร่วมขับเคลื่อน โดยการสนับสนุนการรวมตัวของ ประชาชนในการร่วมคิดร่วมทำเพื่อส่วนรวม การกระจายอำนาจและความรับผิดชอบต่อ ไปสู่กลไกบริหารราชการแผ่นดินในระดับท้องถิ่น การเสริมสร้างความเข้มแข็งของชุมชน ในการจัดการตนเอง และ

การเตรียมความพร้อมของประชากรไทยทั้งในมิติสุขภาพ เศรษฐกิจ สังคม และสภาพแวดล้อมให้เป็นประชากรที่มีคุณภาพ สามารถพึ่งตนเอง และทำประโยชน์แก่ครอบครัว ชุมชน และสังคมให้นานที่สุด โดยรัฐให้หลักประกัน การเข้าถึงบริการและสวัสดิการที่มีคุณภาพอย่างเป็นธรรมและทั่วถึง

โดยประเด็นยุทธศาสตร์ชาติด้าน การสร้างโอกาสและความเสมอภาคทางสังคม ประกอบด้วย ๔ ประเด็น ได้แก่

๑. การลดความเหลื่อมล้ำ สร้างความเป็นธรรมในทุกมิติ โดย

- (๑) ปรับโครงสร้างเศรษฐกิจฐานราก
- (๒) ปฏิรูประบบภาษีและการคุ้มครองผู้บริโภค
- (๓) กระจายการถือครองที่ดินและการเข้าถึงทรัพยากร
- (๔) เพิ่มผลิตภาพและคุ้มครองแรงงานไทย ให้เป็นแรงงานฝีมือที่มีคุณภาพและความริเริ่ม

สร้างสรรค์ มีความปลอดภัยในการทำงาน

- (๕) สร้างหลักประกันทางสังคมที่ครอบคลุมและเหมาะสมกับคนทุกช่วงวัย ทุกเพศภาวะ และ

ทุกกลุ่ม

- (๖) ลงทุนทางสังคมแบบมุ่งเป้าเพื่อช่วยเหลือกลุ่มคนยากจนและกลุ่ม ผู้ด้อยโอกาสโดยตรง
- (๗) สร้างความเป็นธรรมในการเข้าถึงบริการสาธารณสุข และการศึกษา โดยเฉพาะสำหรับผู้มี

รายได้น้อยและกลุ่มผู้ด้อยโอกาส

- (๘) สร้างความเป็นธรรมในการเข้าถึงกระบวนการยุติธรรมอย่างทั่วถึง

๒. การกระจายศูนย์กลางความเจริญทางเศรษฐกิจ สังคมและเทคโนโลยี โดย

- (๑) พัฒนาศูนย์กลางความเจริญทางเศรษฐกิจ สังคมและเทคโนโลยีในภูมิภาค
- (๒) กำหนดแผนพัฒนาเศรษฐกิจและสังคมของแต่ละกลุ่มจังหวัดในมิติต่างๆ
- (๓) จัดระบบเมืองที่เอื้อต่อการสร้างชีวิตและสังคมที่มีคุณภาพและปลอดภัย ให้สามารถ

ตอบสนองต่อสังคมสูงวัยและแนวโน้มของการขยายตัวของเมืองในอนาคต

- (๔) ปรับ โครงสร้างและแก้ไขกฎหมายระเบียบบริหารราชการแผ่นดิน เพื่อวางระบบและกลไก

การบริหารงานในระดับภาค กลุ่มจังหวัด

- (๕) สนับสนุนการพัฒนาพื้นที่บนฐานข้อมูล ความรู้ เทคโนโลยีและนวัตกรรม
- (๖) การพัฒนากำลังแรงงานในพื้นที่

๓. การเสริมสร้างพลังทางสังคม โดย

(๑) สร้างสังคมเข้มแข็งที่แบ่งปัน ไม่ทอดทิ้งกัน และมีคุณธรรม โดยสนับสนุนการรวมตัวและตั้งพลังของภาคส่วนต่างๆ

- (๒) การรองรับสังคมสูงวัยอย่างมีคุณภาพ
- (๓) สนับสนุนความร่วมมือระหว่างภาครัฐ ภาคเอกชน ภาควิชาการ ภาคประชาสังคมและภาคประชาชน

- (๔) ส่งเสริมความเสมอภาคทางเพศและบทบาทของสตรีในการสร้างสรรค์สังคม

- (๕) สนับสนุนการพัฒนาบน ฐานทุนทางสังคมและวัฒนธรรม และ
- (๖) สนับสนุนการพัฒนาเทคโนโลยีสารสนเทศ และสื่อสร้างสรรค์ เพื่อรองรับสังคมยุคดิจิทัล

๔. การเพิ่มขีดความสามารถของชุมชนท้องถิ่นในการพัฒนา การพึ่ง ตนเองและการจัดการตนเอง โดย

(๑) ส่งเสริมการปรับพฤติกรรมในระดับครัวเรือน ให้มีขีดความสามารถในการจัดการวางแผนชีวิต สุขภาพ ครอบครัว การเงินและอาชีพ

- (๒) เสริมสร้างศักยภาพของชุมชนในการพึ่งตนเองและการพึ่งพากันเอง
- (๓) สร้างการมีส่วนร่วมของภาคส่วนต่างๆ เพื่อสร้างประชาธิปไตยชุมชน

(๔) สร้างภูมิคุ้มกัน ทางปัญญาให้กับชุมชน

ยุทธศาสตร์ที่ ๕ ด้านการสร้างการเติบโตบนคุณภาพชีวิตที่เป็นมิตรต่อสิ่งแวดล้อม

ยุทธศาสตร์ชาติด้านการสร้างการเติบโตบนคุณภาพชีวิตที่เป็นมิตรต่อ สิ่งแวดล้อม มีเป้าหมายการพัฒนาที่สำคัญเพื่อนำไปสู่การบรรลุเป้าหมายการพัฒนาที่ยั่งยืนในทุกมิติ ทั้งมิติด้านสังคม เศรษฐกิจ สิ่งแวดล้อม ธรรมชาติ และความเป็น หุ่นส่วนความร่วมมือระหว่างกันทั้งภายในและภายนอกประเทศอย่างบูรณาการ ใช้พื้นที่เป็นตัวตั้งในการกำหนดกลยุทธ์และแผนงาน และการให้ทุกฝ่ายที่เกี่ยวข้องได้เข้ามา มีส่วนร่วมในแบบทางตรงให้มากที่สุดเท่าที่จะเป็นไปได้ โดยเป็นการดำเนินการบน พื้นฐานการเติบโตร่วมกัน ไม่ว่าจะเป็นทางเศรษฐกิจ สิ่งแวดล้อม และคุณภาพชีวิต โดยให้ความสำคัญกับการสร้างสมดุลทั้ง ๓ ด้าน อันจะนำไปสู่ความยั่งยืนเพื่อคนรุ่นต่อไปอย่างแท้จริง

โดยประเด็นยุทธศาสตร์ชาติด้านการสร้างการเติบโตบนคุณภาพชีวิตที่เป็นมิตรต่อ สิ่งแวดล้อม ประกอบด้วย

๖ ประเด็น ได้แก่

๑. สร้างการเติบโตอย่างยั่งยืนบนสังคมเศรษฐกิจสีเขียว โดย (๑) เพิ่มมูลค่า ของเศรษฐกิจฐานชีวภาพให้สอดคล้องกับยุทธศาสตร์ด้านการสร้างความสามารถ ในการแข่งขัน (๒) อนุรักษ์และฟื้นฟูความหลากหลายทางชีวภาพในและนอกถิ่นกำเนิด (๓) อนุรักษ์และฟื้นฟูแม่น้ำลำคลองและแหล่งน้ำธรรมชาติทั่วประเทศ (๔) รักษาและเพิ่ม พื้นที่สีเขียวที่เป็นมิตรกับสิ่งแวดล้อม และ (๕) ส่งเสริมการบริโภคและการผลิตที่ยั่งยืน

๒. สร้างการเติบโตอย่างยั่งยืนบนสังคมเศรษฐกิจภาคทะเล โดย (๑) เพิ่ม มูลค่าของเศรษฐกิจฐานชีวภาพทางทะเล (๒) ปรับปรุง ฟื้นฟู และสร้างใหม่ทรัพยากร ทางทะเลและชายฝั่งทั้งระบบ (๓) ฟื้นฟูชายหาดที่เป็นแหล่งท่องเที่ยว ชายฝั่งทะเลได้รับ การป้องกันและแก้ไขทั้งระบบ และมีนโยบายการจัดการชายฝั่งแบบบูรณาการอย่างเป็น องค์กรวม และ (๔) พัฒนาและเพิ่มสัดส่วนกิจกรรมทางทะเลที่เป็นมิตรต่อสิ่งแวดล้อม

๓. สร้างการเติบโตอย่างยั่งยืนบนสังคมที่เป็นมิตรต่อสภาพภูมิอากาศ โดย (๑) ลดการปล่อยก๊าซเรือนกระจก (๒) มีการปรับตัวเพื่อลดความสูญเสียและเสียหาย จากภัยธรรมชาติและผลกระทบที่เกี่ยวข้องกับการเปลี่ยนแปลงสภาพภูมิอากาศ ยุทธศาสตร์ชาติด้านการสร้างการเติบโต บนคุณภาพชีวิตที่เป็นมิตรต่อสิ่งแวดล้อม ๑๓ (๓) มุ่งเป้าสู่การลงทุนที่เป็นมิตรต่อสภาพภูมิอากาศในการพัฒนาโครงสร้างพื้นฐาน ของภาครัฐและภาคเอกชน และ (๔) พัฒนาและสร้างระบบรับมือปรับตัวต่อโรคอุบัติใหม่ และโรคอุบัติซ้ำที่เกิดจากการเปลี่ยนแปลงภูมิอากาศ

๔. พัฒนาพื้นที่เมือง ชนบท เกษตรกรรมและอุตสาหกรรมเชิงนิเวศ มุ่งเน้น ความเป็นเมืองที่เติบโตอย่างต่อเนื่อง โดย (๑) จัดทำแผนผังภูมินิเวศเพื่อการพัฒนา เมือง ชนบท พื้นที่เกษตรกรรมและอุตสาหกรรม รวมถึงพื้นที่อนุรักษ์ตามศักยภาพ และความเหมาะสมทางภูมินิเวศอย่างเป็นเอกภาพ (๒) พัฒนาพื้นที่เมือง ชนบท เกษตรกรรม และ อุตสาหกรรมเชิงนิเวศ ที่มีการบริหารจัดการตามแผนผังภูมินิเวศ อย่างยั่งยืน (๓) จัดการมลพิษที่มีผลกระทบต่อสิ่งแวดล้อม และสารเคมีในภาคเกษตร ทั้งระบบ ให้เป็นไปตามมาตรฐานสากลและค่ามาตรฐานสากล (๔) สงวนรักษา อนุรักษ์ ฟื้นฟู และพัฒนาทรัพยากรธรรมชาติ มรดกทางสถาปัตยกรรมและศิลปวัฒนธรรม อัตลักษณ์ และวิถีชีวิตพื้นถิ่นบนฐานธรรมชาติ และฐานวัฒนธรรมอย่างยั่งยืน (๕) พัฒนา เครือข่ายองค์กรพัฒนาเมืองและชุมชน รวมทั้งกลุ่มอาสาสมัคร ด้วยกลไกการมีส่วนร่วม ของทุกภาคส่วนในท้องถิ่น และ (๖) เสริมสร้างระบบสาธารณสุขและอนามัยสิ่งแวดล้อม และยกระดับความสามารถในการป้องกันโรคอุบัติใหม่และอุบัติซ้ำ

๕. พัฒนาความมั่นคงนำพลังงาน และเกษตรที่เป็นมิตรต่อสิ่งแวดล้อม โดย (๑) พัฒนาการจัดการน้ำเชิงลุ่มน้ำทั้งระบบเพื่อเพิ่มความมั่นคงด้านน้ำของประเทศ (๒) เพิ่มผลิตภาพของน้ำทั้งระบบในการใช้น้ำอย่างประหยัด รู้คุณค่า และสร้างมูลค่าเพิ่ม จากการใช้น้ำให้ทัดเทียมกับระดับสากล (๓) พัฒนาความมั่นคงพลังงานของประเทศ และส่งเสริมการใช้พลังงานที่เป็นมิตรต่อสิ่งแวดล้อม (๔) เพิ่มประสิทธิภาพการใช้พลังงาน โดยลดความเข้มข้นของการใช้พลังงาน และ (๕) พัฒนาความมั่นคงด้านการเกษตร และอาหารของประเทศและชุมชน ในมิติปริมาณ คุณภาพ ราคาและการเข้าถึงอาหาร

๖. ยกระดับกระบวนการทัศน์เพื่อกำหนดอนาคตประเทศ โดย (๑) ส่งเสริม คุณลักษณะและพฤติกรรมที่พึงประสงค์ด้านสิ่งแวดล้อมและคุณภาพชีวิตที่ดีของ คนไทย (๒) พัฒนาเครื่องมือ กลไกและระบบยุติธรรม และระบบประชาธิปไตย สิ่งแวดล้อม (๓) จัดโครงสร้างเชิงสถาบันเพื่อจัดการประเด็นร่วม ด้านการบริหารจัดการทรัพยากรธรรมชาติและสิ่งแวดล้อมที่สำคัญ และ (๔) พัฒนาและดำเนินโครงการ ที่ยกระดับกระบวนการ ทัศน์เพื่อกำหนดอนาคตประเทศ ด้านทรัพยากรธรรมชาติและสิ่งแวดล้อม และวัฒนธรรม บนหลักของการมีส่วนร่วม และธรรมาภิบาล

ยุทธศาสตร์ที่ ๖ ด้านการปรับสมดุลและพัฒนาระบบการบริหารจัดการภาครัฐ

ยุทธศาสตร์ชาติด้านการปรับสมดุลและพัฒนาระบบการบริหารจัดการภาครัฐ มีเป้าหมายการพัฒนาที่สำคัญเพื่อปรับเปลี่ยนภาครัฐที่ยึดหลัก “ภาครัฐของประชาชน เพื่อประชาชนและประโยชน์ส่วนรวม” โดยภาครัฐต้องมีขนาดที่เหมาะสมกับบทบาท ภารกิจ แยกแยะบทบาทหน่วยงานของรัฐที่ทำหน้าที่ในการกำกับหรือในการให้บริการ ยึดหลักธรรมาภิบาล ปรับวัฒนธรรมการทำงานให้มุ่งผลสัมฤทธิ์และผลประโยชน์ ส่วนรวม มีความทันสมัย และพร้อมที่จะปรับตัวให้ทันต่อการเปลี่ยนแปลงของโลก อยู่ตลอดเวลา โดยเฉพาะอย่างยิ่งการนำนวัตกรรม เทคโนโลยีข้อมูลขนาดใหญ่ ระบบ การทำงานที่เป็นดิจิทัลเข้ามาประยุกต์ใช้อย่างคุ้มค่า และปฏิบัติงานเทียบได้กับ มาตรฐานสากล รวมทั้งมีลักษณะเปิดกว้าง เชื่อมโยงถึงกันและเปิดโอกาสให้ทุกภาคส่วน เข้ามามีส่วนร่วมเพื่อตอบสนองความต้องการของประชาชนได้อย่างสะดวก รวดเร็ว และโปร่งใส โดยทุกภาคส่วนในสังคมต้องร่วมกันปลูกฝังค่านิยมความซื่อสัตย์สุจริต ความมัธยัสถ์ และสร้างจิตสำนึกในการปฏิเสธไม่ยอมรับการทุจริต ประพฤติมิชอบอย่าง สิ้นเชิง นอกจากนี้ กฎหมายต้องมีความชัดเจน มีเพียงเท่าที่จำเป็น มีความทันสมัย มีความเป็นสากล มีประสิทธิภาพ และนำไปสู่การลดความเหลื่อมล้ำและเอื้อต่อการ พัฒนา โดยกระบวนการยุติธรรมมีการบริหารที่มีประสิทธิภาพ เป็นธรรม ไม่เลือกปฏิบัติ และการอำนวยความสะดวกตามหลักนิติธรรม

โดยประเด็น ยุทธศาสตร์ชาติด้านการปรับสมดุลและพัฒนาระบบการบริหารจัดการภาครัฐ ประกอบด้วย ๘ ประเด็น ได้แก่

๑. ภาครัฐที่ยึดประชาชนเป็นศูนย์กลาง ตอบสนองความต้องการ และ ให้บริการอย่างสะดวกรวดเร็ว โปร่งใส โดย (๑) การให้บริการสาธารณะของภาครัฐ ได้มาตรฐานสากลและเป็นระดับแนวหน้าของภูมิภาค และ (๒) ภาครัฐมีความเชื่อมโยง ในการให้บริการสาธารณะต่างๆ ผ่านการนำเทคโนโลยีดิจิทัลมาประยุกต์ใช้

๒. ภาครัฐบริหารงานแบบบูรณาการโดยมียุทธศาสตร์ชาติเป็นเป้าหมาย และเชื่อมโยงการพัฒนาในทุก ระดับ ทุกประเด็น ทุกภารกิจ และทุกพื้นที่ โดย (๑) ให้ ยุทธศาสตร์ชาติเป็นกลไกขับเคลื่อนการพัฒนาประเทศ (๒) ระบบการเงินการคลังประเทศ ยุทธศาสตร์ชาติด้านการปรับสมดุล และพัฒนาระบบการบริหารจัดการภาครัฐ ๑๕ สนับสนุนการขับเคลื่อนยุทธศาสตร์ชาติและ (๓) ระบบติดตามประเมินผลที่สะท้อน การบรรลุเป้าหมายยุทธศาสตร์ ชาติในทุกระดับ

๓. ภาครัฐมีขนาดเล็กกลาง เหมาะสมกับภารกิจ ส่งเสริมให้ประชาชนและ ทุกภาคส่วนมีส่วนร่วมในการพัฒนาประเทศ โดย (๑) ภาครัฐมีขนาดที่เหมาะสม (๒) ทุกภาคส่วนมีส่วนร่วมในการพัฒนาประเทศ และ (๓) ส่งเสริมการกระจายอำนาจ และสนับสนุนบทบาทชุมชนท้องถิ่นให้องค์กรปกครองส่วนท้องถิ่นเป็นหน่วยงานที่มี สมรรถนะสูง ตั้งอยู่บนหลักธรรมาภิบาล

๔. ภาครัฐมีความทันสมัยโดย(๑) องค์กรภาครัฐมีความยืดหยุ่นเหมาะสมกับ บริบทการพัฒนาประเทศ และ (๒) พัฒนาและปรับระบบวิธีการปฏิบัติราชการให้ทันสมัย

๕. บุคลากรภาครัฐเป็นคนดีและเก่ง ยึดหลักคุณธรรม จริยธรรม มีจิตสำนึก มีความสามารถสูง มุ่งมั่น และเป็นมืออาชีพ โดย (๑) ภาครัฐมีการบริหารกำลังคนที่มี ความคล่องตัว ยึดระบบคุณธรรม และ (๒) บุคลากรภาครัฐยึดค่านิยมในการทำงานเพื่อ ประชาชน มีคุณธรรม และมีการพัฒนาตามเส้นทางความก้าวหน้าในอาชีพ

๖. ภาครัฐมีความโปร่งใส ปลอดการทุจริตและประพฤติมิชอบ โดย (๑) ประชาชนและภาคีต่างๆ ในสังคมร่วมมือกันในการป้องกันการทุจริตและประพฤติ มิชอบ (๒) บุคลากรภาครัฐยึดมั่นในหลักคุณธรรม จริยธรรมและความซื่อสัตย์สุจริต (๓) การปราบปรามการทุจริตประพฤติมิชอบมีประสิทธิภาพมีความเด็ดขาด เป็นธรรม และตรวจสอบได้ และ (๔) การบริหารจัดการการป้องกันและปราบปรามการทุจริตอย่าง เป็นระบบแบบบูรณาการ

๗. กฎหมายมีความสอดคล้องเหมาะสมกับบริบทต่างๆ และมีเท่าที่จำเป็น โดย(๑) ภาครัฐจัดให้มีกฎหมายที่สอดคล้องและเหมาะสมกับบริบทต่าง ๆ ที่เปลี่ยนแปลง (๒) มีกฎหมายเท่าที่จำเป็น และ (๓) การบังคับใช้กฎหมายอย่างมีประสิทธิภาพ เท่าเทียม มีการเสริมสร้างประสิทธิภาพการใช้กฎหมาย

๘. กระบวนการยุติธรรมเคารพสิทธิมนุษยชนและปฏิบัติต่อประชาชน โดยเสมอภาค โดย (๑) บุคลากรและหน่วยงานในกระบวนการยุติธรรมเคารพและยึดมั่น ในหลักประชาธิปไตย เคารพศักดิ์ศรีความเป็นมนุษย์ที่พึงได้รับการปฏิบัติอย่างเท่าเทียม (๒) ทุกหน่วยงานในกระบวนการยุติธรรม มีบทบาทเชิงรุกร่วมกันในทุกขั้นตอน ของการค้นหาคความจริง (๓) หน่วยงานในกระบวนการยุติธรรมทั้งทางแพ่ง อาญา และปกครองมีเป้าหมายและยุทธศาสตร์ร่วมกัน (๔) ส่งเสริมระบบยุติธรรมทางเลือก ระบบยุติธรรมชุมชน และการมีส่วนร่วมของประชาชนในกระบวนการยุติธรรม และ (๕) พัฒนามาตรการอื่นแทนโทษทางอาญา

ไทยแลนด์ ๔.๐

กลไกขับเคลื่อนประเทศชุดใหม่ภายใต้ Thailand ๔.๐ Thailand ๔.๐ มีเป้าหมายเพื่อหลุดพ้น ๓ ก้นดัก โดยปรับเปลี่ยนกลไกการขับเคลื่อนการเติบโตชุด ใหม่ (New Growth Engines) เพื่อเปลี่ยนผ่านประเทศไทยไปสู่ “ประเทศในโลกรุ่นหนึ่ง” ภายในปี ๒๕๗๕ ดังนี้(ดังรูปที่ ๑.๕)

๑. หลุดพ้นจากก้นดักประเทศรายได้ปานกลาง ด้วยการสร้างความมั่งคั่งผ่าน กลไกขับเคลื่อนเศรษฐกิจด้วยนวัตกรรม ปัญญา เทคโนโลยี และความคิดสร้างสรรค์ (Competitive Growth Engines) เพื่อก้าวสู่ประเทศที่มีรายได้สูง โดยเปลี่ยนจาก “ทำมากได้น้อย” เป็น “ทำน้อยได้ มาก” ซึ่งประกอบไปด้วย ● การยกระดับขีดความสามารถด้านการวิจัยและพัฒนา ● การสร้างคลัสเตอร์ทางด้านเทคโนโลยีและนวัตกรรม ● การบ่มเพาะธุรกิจด้านเทคโนโลยี การออกแบบและความคิดสร้างสรรค์ ● การพัฒนาวิสาหกิจที่ขับเคลื่อนด้วยนวัตกรรม ● การพัฒนาทักษะและงานใหม่เพื่อรองรับการเปลี่ยนแปลงในอนาคต ● การสร้างสภาพแวดล้อมที่เอื้ออำนวยต่อการทำธุรกิจ ● การบริหารจัดการสมัยใหม่ ที่พร้อมดำเนินการ ทั้งใน Physical และ Digital Platforms ● กิจกรรมร่วมทุนรัฐและเอกชนในโครงการขนาดใหญ่ ● ฯลฯ

๒. หลุดพ้นจากก้นดักความเหลื่อมล้ำด้วยการสร้างความมั่นคงผ่าน กลไกการกระจายรายได้ โอกาสและความมั่งคั่งอย่างเท่าเทียม (Inclusive Growth Engine) โดยเน้นการปรับเปลี่ยนจาก ความมั่งคั่งที่

กระจุกเป็นความมั่งคั่งที่กระจาย ด้วยหลักคิดที่ว่า “เราจะเดินหน้าไปด้วยกัน โดยไม่ทิ้งใครไว้ข้างหลัง” ประกอบไปด้วย

- การยกระดับ Digital Skill Literacy, ICT Literacy, Information Literacy และ Media Literacy ของคนไทย
- การสร้างคลัสเตอร์เศรษฐกิจระดับกลุ่มจังหวัด และจังหวัด
- การสร้างเศรษฐกิจระดับฐานรากในชุมชน
- การส่งเสริมวิสาหกิจเพื่อสังคม
- การส่งเสริมและสนับสนุนให้วิสาหกิจขนาดกลางและขนาดย่อมเข้มแข็งและสามารถแข่งขันได้ในเวทีโลก
- การยกระดับขีดความสามารถ การเสริมสร้างทักษะและการเติมเต็มศักยภาพของประชาชนให้ทันกับพลวัตจากภายนอก Thailand ๔.๐ โมเดลขับเคลื่อนประเทศไทยสู่ความมั่งคั่ง มั่นคง และยั่งยืน
- การสร้างเครือข่ายความร่วมมือในรูปแบบประชารัฐ
- การถ่ายทอดเทคโนโลยีให้แก่ผู้ที่มีรายได้น้อยกว่าเกณฑ์ที่กำหนด
- แบบมีเงื่อนไข
- ฯลฯ

๓. หลุดพ้นจากกับดักความไม่สมดุล ด้วยการสร้างความยั่งยืนผ่าน กลไกการพัฒนาที่เป็นมิตรต่อสิ่งแวดล้อม (Green Growth Engine) ปรับเปลี่ยนจากการพัฒนาที่ไม่สมดุลสู่ “การพัฒนาที่ สมดุล” ประกอบไปด้วย

- การมุ่งเน้นธุรกิจ การผลิต และการใช้เทคโนโลยีที่เป็นมิตรต่อสิ่งแวดล้อม
- การมุ่งเน้นการใช้พลังงานทดแทน
- การปรับแนวคิดจากเดิมที่คำนึงถึงความได้เปรียบเรื่องต้นทุน (Cost Advantage) เป็น หลัก มาสู่การคำนึงถึงประโยชน์ที่ได้จากการลดความสูญเสียที่เกิดขึ้นทั้งระบบ (Lost Advantage)
- การส่งเสริมให้ภาคเอกชนเป็นองค์กรที่ “คิดดีทำดี” (Doing Good, Doing Well)
- ฯลฯ

เป้าหมาย Thailand ๔.๐

Thailand ๔.๐ กำหนดเป้าหมายครอบคลุมใน ๔ มิติ ดังนี้

ความมั่งคั่งทางเศรษฐกิจ เป็น “ระบบเศรษฐกิจที่เน้นการสร้างมูลค่า” (Value – Based Economy) ที่ขับเคลื่อนด้วย นวัตกรรม เทคโนโลยีและความคิดสร้างสรรค์

ความอยู่ดีมีสุขทางสังคม เป็น “สังคมที่ไม่ทอดทิ้งใครไว้ข้างหลัง” (Inclusive Society) ด้วยการเติมเต็มศักยภาพของผู้คน ในสังคม เพื่อสร้างหลักประกันความมั่นคงทางเศรษฐกิจสังคม และฟื้นฟูความสมานฉันท์ และความเป็นปึกแผ่น ของคนในสังคม ให้กลับคืนมาอีกครั้งหนึ่ง

การยกระดับคุณภาพมนุษย์ ด้วยการพัฒนาคนไทยให้เป็น “มนุษย์ที่สมบูรณ์ในศตวรรษที่ ๒๑” ควบคู่ไปกับการเป็น “คนไทย ๔.๐ ในโลกที่หนึ่ง”

การรักษาสิ่งแวดล้อม มี “ระบบเศรษฐกิจที่สามารถปรับสภาพตามภูมิอากาศ” ควบคู่ไปกับการเป็น “สังคมคาร์บอนต่ำ” อย่างเต็มรูปแบบ

ตอนที่ ๒ : ทำวาระในการขับเคลื่อน Thailand ๔.๐ สืบเนื่องจากพระบรมราโชวาทในพระบาทสมเด็จพระเจ้าอยู่หัวในวาระสารชัยพัฒนาประจำ เดือน สิงหาคม ๒๕๕๒ “เศรษฐกิจพอเพียง เป็นเสมือนรากฐานของชีวิต รากฐานความมั่นคงของแผ่นดิน เปรียบเสมือน เสาเข็มที่ถูกตอกรองรับบ้านเรือนตัวอาคารไว้ นั่นเอง สิ่งก่อสร้างจะมั่นคงได้ก็อยู่ที่เสาเข็ม แต่คนส่วนมากมองไม่เห็นเสาเข็ม และลืมเสาเข็มซะด้วยซ้ำไป” รัฐบาล จึงได้กำหนดทิศทางการพัฒนาโมเดล Thailand ๔.๐ ภายใต้หลักปรัชญาเศรษฐกิจพอเพียง ซึ่ง ประกอบไปด้วย ๕ วาระ ดังนี้ วาระที่ ๑ : การเตรียมคนไทย ๔.๐ ให้พร้อมก้าวสู่โลกที่หนึ่ง วาระที่ ๒ : การพัฒนาคลัสเตอร์เทคโนโลยี และอุตสาหกรรมแห่งอนาคต วาระที่ ๓ : การบ่มเพาะผู้ประกอบการและพัฒนาเครือข่ายวิสาหกิจที่ขับเคลื่อนด้วยนวัตกรรม วาระที่ ๔ : การเสริมความเข้มแข็งของเศรษฐกิจภายในประเทศผ่าน ๑๘ กลุ่มจังหวัด และ ๗๗ จังหวัด วาระที่ ๕ : การบูรณาการอาเซียน เชื่อมประเทศไทยสู่ประชาคมโลก

๒) แผนพัฒนาเศรษฐกิจและสังคมแห่งชาติ(ฉบับปัจจุบัน)

วัตถุประสงค์และเป้าหมายการพัฒนาในช่วงแผนพัฒนาฯ ฉบับที่ ๑๒ แผนพัฒนาฯ ฉบับที่ ๑๒ เป็นแผนพัฒนาประเทศในระยะ ๕ ปี (พ.ศ. ๒๕๖๐-๒๕๖๔) ซึ่งแปลง ยุทธศาสตร์ชาติระยะ ๒๐ ปี (พ.ศ. ๒๕๖๐ – ๒๕๗๙) สู่การปฏิบัติอย่างเป็นรูปธรรม ดังนั้น ทิศทางการพัฒนา ของแผนพัฒนาฯ ฉบับที่ ๑๒ จึงมุ่งเตรียมความพร้อมและวางรากฐานในการยกระดับประเทศไทยให้เป็น ประเทศที่พัฒนาแล้ว มีความมั่นคง มั่งคั่ง ยั่งยืน ด้วยการพัฒนามาตามปรัชญาของเศรษฐกิจพอเพียง โดยมีกรอบ วิสัยทัศน์และเป้าหมายอนาคตประเทศไทยในปี ๒๕๗๙ ซึ่งกำหนดไว้ในยุทธศาสตร์ชาติระยะ ๒๐ ปีเป็นกรอบ ที่แผนพัฒนาฯ ฉบับที่ ๑๒ มุ่งตอบสนองวัตถุประสงค์และเป้าหมายการพัฒนาที่กำหนดภายใต้ระยะเวลา ๕ ปี ต่อจากนี้ไปพิจารณาจากการประเมินสภาพแวดล้อมการพัฒนา ทั้งจากภายนอกและภายในประเทศที่บ่งชี้ถึง จุดแข็งและจุดอ่อนของประเทศ และการสะท้อนถึงโอกาสและความเสี่ยงในการที่จะผลักดันขับเคลื่อนให้ การพัฒนาในด้านต่างๆ บรรลุผลได้ในระยะเวลา ๕ ปีแรกของยุทธศาสตร์ชาติระยะ ๒๐ ปี ทั้งนี้โดยได้คำนึงถึง การต่อยอดให้เกิดผลสัมฤทธิ์อย่างต่อเนื่องภายใต้แผนพัฒนาฯ ฉบับต่อไป ดังนั้น การพัฒนาประเทศในระยะ แผนพัฒนาฯ ฉบับที่ ๑๒ มียุทธศาสตร์การพัฒนาประเทศจำนวน ๑๐ ยุทธศาสตร์ ดังนี้

ยุทธศาสตร์การพัฒนาประเทศ ยุทธศาสตร์ที่ ๑ การเสริมสร้างและพัฒนาศักยภาพทุนมนุษย์

แนวทางการพัฒนา

๑. ปรับเปลี่ยนค่านิยมคนไทยให้มีคุณธรรม จริยธรรม มีวินัย จิตสาธารณะ และพฤติกรรม ที่พึงประสงค์
๒. พัฒนาศักยภาพคนให้มียุทธศาสตร์ความรู้และความสามารถในการดำรงชีวิตอย่างมีคุณค่า
๓. ยกระดับคุณภาพการศึกษาและการเรียนรู้ตลอด
๔. ลดปัจจัยเสี่ยงด้านสุขภาพและให้ทุกภาคส่วนคำนึงถึงผลกระทบต่อสุขภาพ
๕. เพิ่มประสิทธิภาพการบริหารจัดการระบบสุขภาพภาครัฐและปรับระบบการเงินการคลัง ด้านสุขภาพ
๖. พัฒนาระบบการดูแลและสร้างสภาพแวดล้อมที่เหมาะสมกับสังคมสูงวัย
๗. ผลักดันให้สถาบันทางสังคมมีส่วนร่วมพัฒนาประเทศอย่างเข้มแข็ง

ยุทธศาสตร์ที่ ๒ การสร้างความเป็นธรรมและลดความเหลื่อมล้ำในสังคม

แนวทางการพัฒนา

๑. เพิ่มโอกาสให้กับกลุ่มเป้าหมายประชากรร้อยละ ๔๐ ที่มีรายได้น้อยที่สุดให้สามารถเข้าถึงบริการที่มีคุณภาพของรัฐ และมีอาชีพ ทั้งในด้านการศึกษาในระดับที่สูงขึ้น การได้รับขยายการคุ้มครอง ทางสังคม (Social Protection) และสวัสดิการ (Welfare) ที่เหมาะสมอย่างทั่วถึงและเป็นธรรม และ การพัฒนาทักษะฝีมือเพื่อประกอบอาชีพและยกระดับรายได้โดย
๒. กระจายการให้บริการภาครัฐทั้งด้านการศึกษา สาธารณสุข และสวัสดิการที่มีคุณภาพ ให้ ครอบคลุมและทั่วถึง ตลอดจนปรับปรุงปัจจัยแวดล้อมทางธุรกิจ รวมทั้งกฎหมาย กฎ ระเบียบให้เกิด การแข่งขันที่เป็นธรรม เพื่อให้ประชากรทุกกลุ่มมีโอกาสเข้าถึงบริการของรัฐและทรัพยากรอย่างเท่าเทียมกัน สามารถพัฒนาศักยภาพและยกระดับคุณภาพชีวิตให้ดีขึ้น
๓. เสริมสร้างศักยภาพชุมชน การพัฒนาเศรษฐกิจชุมชน และการสร้างความเข้มแข็งการเงิน ฐานรากตามหลักปรัชญาของเศรษฐกิจพอเพียงเพื่อให้ชุมชนสามารถพึ่งพาตนเองได้ มีสิทธิในการจัดการ ทุน ที่ดินและทรัพยากรภายในชุมชน

ยุทธศาสตร์ที่ ๓ การสร้างความเข้มแข็งทางเศรษฐกิจและแข่งขันได้อย่างยั่งยืน

แนวทางการพัฒนาที่มีความสำคัญสูงและสามารถผลักดันสู่การปฏิบัติ

๑. การบริหารจัดการเศรษฐกิจส่วนรวม เพื่อสร้างความเข้มแข็งทางเศรษฐกิจและเสถียรภาพ ทางเศรษฐกิจ จำเป็นต้องเพิ่มศักยภาพของเศรษฐกิจเพื่อให้เศรษฐกิจขยายตัวได้สูงขึ้น โดยไม่สร้างแรงกดดัน ให้เกิดการขาดดุลบัญชีเดินสะพัด ภาวะเงินเฟ้อ และแรงกดดันต่อภาระการคลังที่มากเกินไป มีการกระจายกิจกรรมทางเศรษฐกิจเพื่อสนับสนุนการกระจายผลประโยชน์การพัฒนา โดยมีแนวทางการพัฒนา

๒. การเสริมสร้างและพัฒนาขีดความสามารถในการแข่งขันของภาคการผลิตและบริการ มุ่งเน้นการสร้างความเชื่อมโยงของห่วงโซ่มูลค่าระหว่างภาคเกษตร อุตสาหกรรม บริการ และการค้าการลงทุน เพื่อยกระดับศักยภาพในการแข่งขันของประเทศ สร้างรายได้และกระจายรายได้สู่คนในชุมชนอย่างทั่วถึง อันจะนำมาซึ่งความเข้มแข็งของทั้งเศรษฐกิจในภาพรวมและเศรษฐกิจฐานรากตามหลักการพัฒนาที่ยั่งยืน โดยมีแนวทางการพัฒนา

ยุทธศาสตร์ที่ ๔ การเติบโตที่เป็นมิตรกับสิ่งแวดล้อมเพื่อการพัฒนาอย่างยั่งยืน

แนวทางการพัฒนาที่มีความสำคัญสูงและสามารถผลักดันสู่การปฏิบัติ

๑. การรักษาฟื้นฟูทรัพยากรธรรมชาติสร้างสมดุลของการอนุรักษ์และใช้ประโยชน์อย่างยั่งยืนและเป็นธรรม ใช้ประโยชน์จากทุนธรรมชาติโดยคำนึงถึงขีดจำกัดและศักยภาพในการฟื้นตัว รักษา ความมั่นคงของฐานทรัพยากร สร้างสมดุลระหว่างการอนุรักษ์และการใช้ประโยชน์อย่างยั่งยืนและเป็นธรรม รวมทั้งผลักดันแนวทางการประเมินมูลค่าของระบบนิเวศ และการสร้างรายได้จากการอนุรักษ์เพื่อใช้ในการ บริหารจัดการ ที่มีประสิทธิภาพเพิ่มขึ้น

๒. เพิ่มประสิทธิภาพการบริหารจัดการทรัพยากรน้ำเพื่อให้เกิดความมั่นคง สมดุล และยั่งยืน ทั้งในมิติเชิงปริมาณและคุณภาพ ด้วยกระบวนการมีส่วนร่วมของทุกภาคส่วน โดยเฉพาะประชาชนผู้มีส่วนได้ส่วนเสียในพื้นที่ลุ่มน้ำ เพื่อกำหนดทิศทางการบริหารจัดการและการใช้ประโยชน์ทรัพยากรน้ำทั้งน้ำผิวดินและ น้ำใต้ดินในทุกมิติ โดยคำนึงถึงศักยภาพ และข้อจำกัดด้านสิ่งแวดล้อมและมิติเชิงสังคมของพื้นที่ลุ่มน้ำ

๓. แก้ไขปัญหาวิกฤตสิ่งแวดล้อม ด้วยการเร่งรัดการควบคุมมลพิษทั้งทางอากาศ ขยะ น้ำเสีย และของเสียอันตรายที่เกิดจากการผลิตและบริโภค สร้างเมืองที่เป็นมิตรกับสิ่งแวดล้อมหรือเมืองสีเขียว เพื่อสร้างคุณภาพสิ่งแวดล้อมที่ดีให้กับประชาชน โดยมีแนวทางดำเนินงาน

๔. ส่งเสริมการผลิตและการบริโภคที่เป็นมิตรกับสิ่งแวดล้อม โดยเน้นการบริหารจัดการทรัพยากรอย่างมีประสิทธิภาพและยั่งยืน ภายใต้ปรัชญาของเศรษฐกิจพอเพียง โดยใช้แนวคิดตลอดวัฏจักรชีวิต

๕. สนับสนุนการลดการปล่อยก๊าซเรือนกระจก และเพิ่มขีดความสามารถในการปรับตัวต่อการเปลี่ยนแปลงสภาพภูมิอากาศ

๖. บริหารจัดการเพื่อลดความเสี่ยงด้านภัยพิบัติเพื่อให้เกิดความเสียหายน้อยที่สุดและนำไปสู่ การพัฒนาที่ยั่งยืน

๗. พัฒนาระบบการบริหารจัดการและกลไกแก้ไขปัญหาความขัดแย้งด้านทรัพยากรธรรมชาติ และสิ่งแวดล้อม

๘. การพัฒนาความร่วมมือด้านสิ่งแวดล้อมระหว่างประเทศ โดยผลักดันการจัดทำแผนแม่บท การบริหารจัดการทรัพยากรธรรมชาติและสิ่งแวดล้อมของอาเซียน แสวงหาแนวทางความร่วมมือกับอาเซียน

และอนุภูมิภาคลุ่มน้ำโขงในประเด็นการขนส่งข้ามพรมแดน การบริหารจัดการพลังงานและทรัพยากรธรรมชาติ และการแก้ไขปัญหาหมอกควันข้ามแดน สร้างความรู้ความเข้าใจและแนวทางปฏิบัติที่ถูกต้องเกี่ยวกับกฎหมาย และ ข้อตกลงระหว่างประเทศให้กับทุกภาคส่วนที่เกี่ยวข้อง รวมทั้งควรมีการทบทวนกฎหมายและข้อตกลง ระหว่าง ประเทศด้านการค้าและสิ่งแวดล้อมตามความเหมาะสมและความสอดคล้องกับสถานการณ์ในปัจจุบัน เพื่อป้องกัน ปัญหาทางด้านการค้าหรือการตัดสิทธิ์ทางการค้า อาทิ ปัญหาการทำประมงผิดกฎหมายขาดการรายงานและไร้การ ควบคุม (Illegal, Unreported and Unregulated Fishing: IUU) ติดตามและเฝ้าระวัง มาตรการอนุรักษ์ ทรัพยากรธรรมชาติและสิ่งแวดล้อมที่อาจส่งผลกระทบต่อทางการค้าและการลงทุน ตลอดจน สนับสนุนการศึกษา งานวิจัยเกี่ยวกับพันธกรณีด้านสิ่งแวดล้อมระหว่างประเทศ

ยุทธศาสตร์ที่ ๕ การเสริมสร้างความมั่นคงแห่งชาติเพื่อการพัฒนาประเทศ สู่ความมั่งคั่งและยั่งยืน

แนวทางการพัฒนา จากปัจจัยดังกล่าวได้กำหนดแนวทางการพัฒนาในแผนพัฒนาฯ ฉบับที่ ๑๒ โดยกำหนดยุทธศาสตร์ การพัฒนาด้านความมั่นคงที่มีความจำเป็นเร่งด่วนและมีผลต่อการพัฒนาเศรษฐกิจ สังคม สิ่งแวดล้อม และ ความมั่นคงของประเทศที่มีความจำเป็นเร่งด่วนต้องดำเนินการเพื่อให้บรรลุเป้าหมายในการสร้าง เสถียรภาพ ภายในประเทศ ลดและป้องกันภัยคุกคามจากภายนอก รวมทั้งสร้างความเชื่อมั่นในอาเซียนและ ประชาคมโลก ในระยะ ๕ ปี ได้แก่

๑. การรักษาความมั่นคงภายในเพื่อให้เกิดความสงบในสังคมและธำรงไว้ซึ่งสถาบันหลัก ของชาติ

๒. การพัฒนาเสริมสร้างศักยภาพการป้องกันประเทศ เพื่อเตรียมความพร้อมในการรับมือ ภัยคุกคามทั้งการทหารและภัยคุกคามอื่นๆ

๓. การส่งเสริมความร่วมมือกับต่างประเทศด้านความมั่นคง เพื่อบูรณาการความร่วมมือ กับมิตรประเทศเพื่อผลประโยชน์ทางเศรษฐกิจ สังคม และการป้องกันภัยคุกคามข้ามชาติ

๔. การรักษาความมั่นคงและผลประโยชน์ของชาติทางทะเลเพื่อคงไว้ซึ่งอำนาจอธิปไตย และ สิทธิอธิปไตยในเขตทางทะเล

๕. การบริหารจัดการความมั่นคงเพื่อการพัฒนา เพื่อให้เกิดความสอดคล้องกันระหว่าง แผนงานที่เกี่ยวข้องกับความมั่นคงกับแผนงานการพัฒนาอื่นๆ ภายใต้การมีส่วนร่วมของภาคประชาชน

ยุทธศาสตร์ที่ ๖ การบริหารจัดการในภาครัฐ การป้องกันการทุจริตประพฤติมิชอบ

และธรรมาภิบาลในสังคมไทย

แนวทางการพัฒนา

๑. ปรับปรุงโครงสร้างหน่วยงาน บทบาท ภารกิจ และคุณภาพบุคลากรภาครัฐ ให้มีความ โปร่งใส ทันสมัย คล่องตัว มีขนาดที่เหมาะสม เกิดความคุ้มค่า สามารถให้บริการประชาชนในรูปแบบทางเลือกที่ หลากหลายและมีคุณภาพ ข้าราชการมีคุณภาพ ประสิทธิภาพ และความรับผิดชอบต่อบทบาทหน้าที่องค์กรมี สมรรถนะสูงและมีความทันสมัย ราชการบริหารส่วนกลางมีขนาดเล็กลง และราชการบริหารส่วนท้องถิ่นมีขนาดที่ เหมาะสมกับพื้นที่รับผิดชอบ

๒. ปรับปรุงกระบวนการงบประมาณ และสร้างกลไกในการติดตามตรวจสอบการเงินการ คลังภาครัฐ เพื่อให้การจัดสรรและการใช้จ่ายมีประสิทธิภาพ สอดคล้องกับเวลา เกิดความเสมอภาค ลดความเหลื่อมล้ำ มีกลไกและช่องทางให้ประชาชนและภาคเอกชนเข้าถึงข้อมูล สามารถตรวจสอบกระบวนการดำเนินงาน งบประมาณ และการคลังของภาครัฐได้อย่างโปร่งใсыิ่งขึ้น

๓. เพิ่มประสิทธิภาพและยกระดับการให้บริการสาธารณะให้ได้มาตรฐานสากล เพื่อให้ประชาชนและภาคธุรกิจได้รับบริการที่มีคุณภาพ ได้มาตรฐาน และอำนวยความสะดวก ตรงตามความต้องการของประชาชนและภาคธุรกิจ

๔. เพิ่มประสิทธิภาพการบริหารจัดการให้แก่องค์กรปกครองส่วนท้องถิ่น เพื่อให้ประชาชนได้รับการบริการอย่างมีประสิทธิภาพและทั่วถึง ผู้มีส่วนได้เสียได้เข้ามามีส่วนร่วมในการพัฒนา ลดการพึ่งพิงงบประมาณประเภทเงินอุดหนุนจากรัฐบาล มีความคล่องตัว พึ่งตนเองทางการคลังได้ในระยะยาว และสามารถจัดบริการสาธารณะขั้นพื้นฐานแก่ประชาชนอย่างมีมาตรฐานและประสิทธิภาพมากขึ้น

๕. ป้องกันและปราบปรามการทุจริตและประพฤติมิชอบ เพื่อให้สังคมไทยมีวินัย โปร่งใส ยึดมั่นในความซื่อสัตย์สุจริต และยุติธรรม รวมทั้งสร้างความเข้มแข็ง เป็นภูมิคุ้มกันของสังคมไทย ให้ครอบคลุมภาครัฐ ภาคเอกชน องค์กรพัฒนาเอกชน และภาคประชาชน พร้อมทั้งเพื่อสร้างพลังการขับเคลื่อนค่านิยมต่อต้านการทุจริต

๖. ปฏิรูปกฎหมายและกระบวนการยุติธรรมให้มีความทันสมัย เป็นธรรม และสอดคล้องกับข้อบังคับสากลหรือข้อตกลงระหว่างประเทศ เพื่อคุ้มครองสิทธิเสรีภาพของประชาชนอย่างเสมอภาค ผู้มีส่วนได้ส่วนเสียมีความมั่นใจ ยอมรับ และปฏิบัติตามกติกา เอื้อต่อภารกิจภาครัฐ การลงทุนและดำเนินธุรกิจภาคเอกชน ดึงดูดการลงทุนจากต่างประเทศ ลดความเหลื่อมล้ำ และเพิ่มคุณภาพชีวิตของประชาชน ตลอดจนมีการบังคับใช้กฎหมายอย่างเคร่งครัด และมีประสิทธิภาพ รวมทั้งการวินิจฉัยคดีมีความถูกต้อง รวดเร็ว โปร่งใส และเป็นธรรมตามหลักนิติธรรมและลดปริมาณผู้กระทำความผิดในที่ควบคุม

ยุทธศาสตร์ที่ ๗ การพัฒนาโครงสร้างพื้นฐานและระบบโลจิสติกส์

แนวทางการพัฒนา

๑. การพัฒนาโครงสร้างพื้นฐานด้านขนส่ง
๒. การสนับสนุนการพัฒนาระบบขนส่ง
๓. การพัฒนาระบบโลจิสติกส์
๔. การพัฒนาด้านพลังงาน
๕. การพัฒนาเศรษฐกิจดิจิทัล
๖. การพัฒนาระบบน้ำประปา

ยุทธศาสตร์ที่ ๘ การพัฒนาวิทยาศาสตร์ เทคโนโลยี วิจัย และนวัตกรรม

แนวทางการพัฒนา

๑. เร่งส่งเสริมการลงทุนวิจัยและพัฒนาและผลักดันสู่การใช้ประโยชน์ในเชิงพาณิชย์และเชิงสังคม โดย
๒. พัฒนาผู้ประกอบการให้เป็นผู้ประกอบการทางเทคโนโลยี
๓. พัฒนาสถานะแวดล้อมของการพัฒนาวิทยาศาสตร์ เทคโนโลยี วิจัย และนวัตกรรม

ยุทธศาสตร์ที่ ๙ การพัฒนาภาค เมือง และพื้นที่เศรษฐกิจ

แนวทางการพัฒนา

- ๓.๑ การพัฒนาภาคเพื่อสร้างโอกาสทางเศรษฐกิจให้กระจายตัวอย่างทั่วถึง
- ๓.๒ การพัฒนาเมือง
- ๓.๓ การพัฒนาพื้นที่เศรษฐกิจ

ยุทธศาสตร์ที่ ๑๐ ความร่วมมือระหว่างประเทศเพื่อการพัฒนา

แนวทางการพัฒนา

๑. ขยายความร่วมมือทางการค้า และการลงทุนกับมิตรประเทศ และแสวงหาตลาดใหม่สำหรับสินค้าและบริการของไทย
๒. พัฒนาความเชื่อมโยงด้านการคมนาคมขนส่ง โลจิสติกส์ และโทรคมนาคมในกรอบความร่วมมืออนุภูมิภาคภายใต้แผนงาน GMS, ACMECS, IMT-GT, BIMSTEC และ JDS และภูมิภาคอาเซียน เพื่ออำนวยความสะดวกและลดต้นทุนด้านโลจิสติกส์
๓. พัฒนาและส่งเสริมให้ไทยเป็นฐานของการประกอบธุรกิจ การบริการ และการลงทุนที่โดดเด่นในภูมิภาค
๔. ส่งเสริมการลงทุนไทยในต่างประเทศ (Outward investment) ของผู้ประกอบการไทย
๕. เปิดประตูการค้าและพัฒนาความร่วมมือกับประเทศเพื่อนบ้านในลักษณะหุ้นส่วนทางยุทธศาสตร์ทั้งในระดับอนุภูมิภาค และภูมิภาคที่มีความเสมอภาคกัน
๖. สร้างความเป็นหุ้นส่วนการพัฒนา กับประเทศในอนุภูมิภาค ภูมิภาค และนานาชาติ
๗. เข้าร่วมเป็นภาคีความร่วมมือระหว่างประเทศโดยมีบทบาทที่สร้างสรรค์
๘. ส่งเสริมความร่วมมือกับภูมิภาคและนานาชาติในการสร้างความมั่นคง
๙. บูรณาการภารกิจด้านความร่วมมือระหว่างประเทศและด้านการต่างประเทศ
๑๐. ส่งเสริมให้เกิดการปรับตัวภายในประเทศที่สำคัญ

๓) แผนพัฒนาภาค/แผนพัฒนากลุ่มจังหวัด/แผนพัฒนาจังหวัด

(๑) แผนพัฒนาภาค

มีจำนวน ๖ ยุทธศาสตร์ ดังนี้

ยุทธศาสตร์ที่ ๑ พัฒนารุงเทพฯ เป็นมหานครทันสมัยระดับโลกควบคู่กับการพัฒนาคุณภาพชีวิตและแก้ไขปัญหาสิ่งแวดล้อมเมือง

- ๑) แผนงานการพัฒนาาระบบขนส่งสาธารณะที่เหมาะสมกับระดับการพัฒนาของเมืองในเขตกรุงเทพฯ และปริมณฑล
- ๒) พัฒนาสภาพแวดล้อมและนวัตกรรมเพื่อคนทุกวัย
- ๓) แผนงานปฏิรูประบบการจัดบริการสาธารณสุขระดับปฐมภูมิและบริการดูแลระยะยาวสำหรับผู้สูงอายุที่มีภาวะพึ่งพิงไปยังส่วนภูมิภาค
- ๔) แผนงานการสร้างความปลอดภัยในชีวิตและทรัพย์สิน
- ๕) แผนงานจัดระเบียบและพัฒนาเมืองศูนย์กลางทางเศรษฐกิจ

๖)โครงการวางแผนกำหนดพื้นที่และเทคโนโลยีในการบริหารจัดการมลพิษทาง
ของเสียให้ครอบคลุมพื้นที่ทุกภูมิภาค

ยุทธศาสตร์ที่ ๒ พัฒนาคุณภาพแหล่งท่องเที่ยวที่มีชื่อเสียงระดับนานาชาติและสร้างความ
เชื่อมโยงเพื่อกระจายการท่องเที่ยวทั้งภาค

๑)โครงการส่งเสริมการท่องเที่ยวเชื่อมโยงแหล่งประวัติศาสตร์ วิถีชีวิตชุมชน
๒)โครงการยกระดับการท่องเที่ยวเชิงสุขภาพ ความงามและแพทย์แผนไทยแบบ
ครบวงจร

๓)โครงการเพิ่มประสิทธิภาพการให้บริการและสิ่งอำนวยความสะดวกผู้โดยสาร
เรือสำราญของท่าเรือหลัก

๔)โครงการบริหารจัดการการท่องเที่ยวริมฝั่งแม่น้ำเจ้าพระยา
๕)แผนงานฟื้นฟูเมืองประวัติศาสตร์และแหล่งศิลปกรรม
๖)โครงการบริหารการท่องเที่ยว ควบคุมจำนวนนักท่องเที่ยวไม่ให้เกินขีด
ความสามารถในการรองรับของระบบนิเวศ

ยุทธศาสตร์ที่ ๓ ยกระดับการผลิตสินค้าเกษตรและอุตสาหกรรมโดยใช้นวัตกรรม
เทคโนโลยีและความคิดสร้างสรรค์เพื่อให้สามารถแข่งขันได้อย่างยั่งยืน

๑)แผนงานพัฒนาระบบคุณภาพมาตรฐานความปลอดภัยสินค้าเกษตรและ
อาหารให้เป็นที่ยอมรับในตลาดทั้งในและต่างประเทศ

๒)แผนงานพัฒนาและส่งเสริมการผลิตสินค้าเกษตรและอาหาร ให้เข้าสู่ระบบ
มาตรฐานความปลอดภัย

๓)แผนงานส่งเสริมการผลิตและการแปรรูปสินค้าเกษตรให้มีคุณภาพมาตรฐาน
และยกระดับไปสู่ผลิตภัณฑ์คุณภาพสูง

๔)แผนงานการพัฒนาศักยภาพของเกษตรกรให้เป็นเกษตรกรยุคใหม่(Smart
Farmer)

๕)แผนงานการพัฒนาผู้ประกอบการธุรกิจขนาดกลางและขนาดย่อมในภาค
การเกษตร

๖)แผนงานการวิจัยเพื่อพัฒนาเทคโนโลยีและนวัตกรรมเพื่อพัฒนาการผลิตการ
แปรรูปและยกระดับเกษตรกรและยกระดับประกอบการและธุรกิจการเกษตรแบบครบวงจรของห่วงโซ่คุณค่า

๗)แผนงานการพัฒนาอุตสาหกรรมยานยนต์สมัยใหม่
๘)โครงการยกระดับและเพิ่มศักยภาพและสมรรถนะแรงงาน รวมทั้งการเป็น

ผู้ประกอบการใหม่ เพื่อเพิ่มผลิตภาพแรงงาน

๙)โครงการจัดการศึกษาให้สอดคล้องกับทักษะอาชีพและสร้างผู้ประกอบการ
ยุคใหม่

ยุทธศาสตร์ที่ ๔ บริหารจัดการน้ำและทรัพยากรธรรมชาติ เพื่อแก้ไขปัญหาความ
ภัยแล้งและคงความสมดุลของระบบนิเวศอย่างยั่งยืน

๑)โครงการบรรเทาภัยพิบัติทางน้ำแบบบูรณาการ
๒)โครงการจัดทำแผนแม่บทการจัดทำแผนพัฒนาระบบจัดการน้ำในพื้นที่ภาค
กลาง(Delta Water Master Plan ๒๐๕๐)

๓)โครงการการจัดการป่าไม้และพื้นที่สีเขียวเพื่อการอนุรักษ์อย่างยั่งยืน
๔)แผนงานการพัฒนาเพื่อเพิ่มประสิทธิภาพการเดินเรือลำน้ำและชายฝั่ง

๕)โครงการส่งเสริมสร้างกลไกให้ชายฝั่งทะเลได้รับการป้องกันปัญหาและมีนโยบายการจัดการชายฝั่งที่เหมาะสม โครงการฝึกอบรมผู้นำชุมชนชายฝั่งเกี่ยวกับความรู้ในการจัดการชายฝั่งทะเลและเกาะที่เหมาะสม

๖)โครงการประเมินปริมาณและการบริหารจัดการขยะทะเล น้ำเสียและคราบน้ำมันตามหลักสากลและจัดทำแผนที่ระบุสถานการณ์ในไทย

๗)โครงการเพิ่มประสิทธิภาพด้านการบริหารจัดการทรัพยากรธรรมชาติสิ่งแวดล้อมทางทะเลและภัยพิบัติ ด้วยการบูรณาการเครื่องมือเชิงพื้นที่แบบองค์รวม

๘)โครงการพัฒนาแหล่งน้ำเพื่อการเกษตรและการสร้างระบบส่งน้ำที่ครอบคลุมและทั่วถึงพื้นที่ชลประทานและนอกเขตชลประทาน

ยุทธศาสตร์ที่ ๕ เปิดประตูการค้า การลงทุน และการท่องเที่ยว เชื่อมโยงเขตเศรษฐกิจพิเศษทวาย-ภาคกลาง-ระยองเศรษฐกิจพิเศษภาคตะวันออก

๑)แผนงานพัฒนาเขตพัฒนาเศรษฐกิจพิเศษชายแดน

๒)แผนงานการพัฒนาและปรับปรุงโครงข่ายทางหลวง ทางหลวงพิเศษระหว่างเมืองทางพิเศษ

๓)แผนงานการพัฒนาโครงสร้างพื้นฐานด้านขนส่งและสิ่งอำนวยความสะดวกตามเส้นทางยุทธศาสตร์ที่สำคัญ

ยุทธศาสตร์ที่ ๖ พัฒนาความเชื่อมโยงเศรษฐกิจและสังคมกับทุกภาคเพื่อเสริมสร้างเสถียรภาพและลดความเหลื่อมล้ำภายในประเทศ

-แผนงานการพัฒนาและปรับปรุงระบบคมนาคมขนส่งทางราง

(๒)แผนพัฒนากลุ่มจังหวัด

วิสัยทัศน์

“ลุ่มน้ำแห่งประวัติศาสตร์ ศูนย์กลางเศรษฐกิจที่ยั่งยืน”

ลุ่มน้ำ หมายถึง ลุ่มน้ำเจ้าพระยา-ป่าสัก ตลอดจนลำน้ำสาขา อันเป็นบริเวณพื้นที่ที่มีความอุดมสมบูรณ์ ประกอบด้วย 6 จังหวัด คือ จังหวัดชัยนาท จังหวัดพระนครศรีอยุธยา จังหวัดลพบุรี จังหวัดสิงห์บุรี จังหวัดสระบุรีและอ่างทอง

ประวัติศาสตร์ หมายถึง เรื่องราวหรือเหตุการณ์ในอดีต ที่มีความเชื่อมโยงผูกพันกันโยมมีกรุงศรีอยุธยาเป็นศูนย์กลางทั้งทางด้านการปกครองและด้านเศรษฐกิจ มีเมืองลพบุรีเป็นเมืองลูกหลวงและเป็นราชธานีแห่งที่ 2 ในสมัยสมเด็จพระนารายณ์มหาราช เมืองสิงห์บุรีเป็นหัวเมืองชั้นใน เมืองชัยนาท อ่างทอง หรือแขวงวิเศษชัยชาญและเมืองสระบุรี เป็นเมืองหน้าด่านที่สำคัญ

ศูนย์กลางเศรษฐกิจที่ยั่งยืน หมายถึง เป็นศูนย์กลางเศรษฐกิจทางด้านเกษตรปลอดภัยอุตสาหกรรมการผลิตและท่องเที่ยวเชิงประวัติศาสตร์ที่เชื่อมโยงกับการบริหารจัดการน้ำและโลจิสติกส์แบบบูรณาการ โดยมุ่งสร้างคุณค่าจากภูมิปัญญาท้องถิ่นและเพิ่มมูลค่าเพิ่มด้วยนวัตกรรม ภายใต้หลักปรัชญาเศรษฐกิจพอเพียงเพื่อการกระจายรายได้อย่างเป็นธรรมและสร้างความเจริญเติบโตทางเศรษฐกิจที่ยั่งยืน

ประเด็นยุทธศาสตร์

๑. เพิ่มความสามารถในการผลิตอาหารปลอดภัย ยกระดับผู้ประกอบการ SME ทั้งภาคเกษตร อุตสาหกรรม เพื่อรองรับเศรษฐกิจ ๔.๐
๒. พัฒนาและยกระดับแหล่งท่องเที่ยว กิจกรรมท่องเที่ยว ผลิตภัณฑ์ชุมชนและปรับปรุงสิ่งแวดล้อมความสะอาด ความปลอดภัย ตามมาตรฐานการท่องเที่ยวเพื่อสร้างความประทับใจแก่นักท่องเที่ยว
๓. การบริหารจัดการทรัพยากรลุ่มน้ำเจ้าพระยา/ป่าสัก ในกลุ่มจังหวัดภาคกลางตอนบนอย่างสมดุลและยั่งยืน
๔. พัฒนาระบบโครงข่ายคมนาคมโลจิสติกส์ ขนส่งมวลชน เพื่อส่งเสริมด้านเศรษฐกิจ

(๓) แผนพัฒนาจังหวัด

วิสัยทัศน์

“แหล่งผลิตอาหารปลอดภัย ท่องเที่ยวเชิงสร้างสรรค์ สู่มืองแห่งความสุข”

คำนิยามเมืองแห่งความสุข

เมืองแห่งความสุข หมายถึง เมืองแห่งการเติบโตอย่างมีความสุขมีเป้าหมายมุ่งสู่การสร้างเศรษฐกิจสังคม ที่เข้มแข็งสุขภาพที่ดีอย่างยั่งยืนและการสร้างความสัมพันธ์ให้เกิดกับหมู่ประชาชนสร้างสุขภาพ สร้างความเข้มแข็งทางกายและทางใจ มีความงดงามด้วยอารยธรรม ทัศนียภาพและความสมบูรณ์ทางธรรมชาติ ซึ่งประชาชนทุกระดับรายได้และวัยสามารถใช้ประโยชน์และสัมผัสได้

องค์ประกอบของเมืองแห่งความสุข

1. การมีสุขภาพที่ดี
2. เศรษฐกิจเข้มแข็ง
3. สังคมคุณภาพ
4. สภาพแวดล้อมที่ดี
5. สังคมประชาธิปไตยมีธรรมาภิบาล

พันธกิจ

1. พัฒนาศักยภาพการผลิต การแปรรูปอาหารปลอดภัยให้ได้มาตรฐาน
2. พัฒนาคุณภาพการท่องเที่ยวเพื่อเพิ่มมูลค่าทางเศรษฐกิจ
3. พัฒนาการศึกษาศึกษาและเสริมสร้างศักยภาพคน ครอบครัว ชุมชนและสังคมให้มีความสุข
4. เสริมสร้างความมั่นคงและสร้างมูลค่าเพิ่มด้านพลังงานทดแทนของจังหวัดลพบุรี
5. บริหารจัดการทรัพยากรธรรมชาติและสิ่งแวดล้อมแบบมีส่วนร่วม
6. เสริมสร้างความมั่นคงและชุมชนเข้มแข็ง รู้และเข้าใจการปกครองในระบอบประชาธิปไตยตามหลักธรรมาภิบาลและสร้างความปลอดภัยในชีวิตและทรัพย์สินให้กับประชาชนแบบมีส่วนร่วม

ประเด็นการพัฒนาจังหวัด แบ่งออกเป็น ๔ ยุทธศาสตร์

ยุทธศาสตร์ที่ ๑ สร้างมูลค่าเพิ่มด้านอาหารปลอดภัย

วัตถุประสงค์

- ภาคการเกษตรมีการเติบโตสูงขึ้น และมีการพัฒนาผลิตภาพ และคุณภาพสินค้าเกษตร เพื่อมุ่งสู่เกษตรปลอดภัย อินทรีย์ และการแปรรูปที่มีมูลค่าสูง

- มีการพัฒนาโครงสร้างพื้นฐานและสิ่งอำนวยความสะดวกรองรับการเติบโตทางเศรษฐกิจ

ตัวชี้วัด

๑. ร้อยละที่เพิ่มขึ้นของพื้นที่ทำการเกษตรในเขตชลประทาน(ร้อยละ)
๒. มูลค่าเพิ่มสินค้าอาหารปลอดภัยที่เพิ่มขึ้น(ร้อยละ)
๓. ผลิตภาพแรงงานภาคการเกษตรเพิ่มขึ้น(ร้อยละ)
๔. ร้อยละของผู้ประกอบการ SMEs ที่ผลิตสินค้าเกษตรและอาหารปลอดภัยที่ได้รับการยกระดับ(ร้อยละ)
๕. ร้อยละการเพิ่มขึ้นของมูลค่าผลิตภัณฑ์ภาคการเกษตรที่สำคัญของจังหวัดลพบุรี (ร้อยละ)

(ร้อยละ)

๖. อัตราการลดลงของสัดส่วนหนี้ค้างชำระต่อหนี้สินปกติของสถาบันเกษตรกร(ร้อยละ)

๗. อัตราฟาร์มที่ได้รับรองมาตรฐานฟาร์ม(GAP) ต่อจำนวนฟาร์มทั้งหมด

๘. จำนวนโรงงานที่ได้รับการรับรองมาตรฐาน GMP/HACCP

แนวทางการพัฒนา

๑. ส่งเสริมการผลิตสินค้าภาคการเกษตรที่ได้มาตรฐานและมีการแปรรูปสินค้าที่มี

คุณภาพ

๒. พัฒนาระบบบริหารจัดการน้ำที่มีประสิทธิภาพและระบบชลประทานที่ครอบคลุม

ทั่วถึง

๓. พัฒนาโครงสร้างพื้นฐานรองรับการยกระดับภาคการเกษตร

๔. พัฒนาการตลาด ส่งเสริมการค้า และการส่งออกสินค้าเกษตรเป้าหมาย

ยุทธศาสตร์ที่ ๒ บริหารจัดการด้านการท่องเที่ยวเชิงสร้างสรรค์

วัตถุประสงค์

-รายได้จากการท่องเที่ยวของจังหวัดลพบุรีเติบโตขึ้น

-การค้าและสินค้าชุมชนมีการขยายตัวเพิ่มสูงขึ้น

ตัวชี้วัด

๑. ร้อยละที่เพิ่มขึ้นจอรายได้จากการท่องเที่ยว(ร้อยละ ๕)

๒. ร้อยละที่เพิ่มขึ้นของจำนวนนักท่องเที่ยวชาวไทยและชาวต่างชาติ (ร้อยละ ๕)

แนวทางการพัฒนา

ครบวงจร

๑. ส่งเสริมการพัฒนาแหล่ง การจัดการข้อมูล และการจัดการท่องเที่ยวและบริหารที่

การท่องเที่ยว

๒. พัฒนาโครงสร้างพื้นฐานและสิ่งอำนวยความสะดวกที่เกี่ยวข้อง รองรับเติบโตด้าน

๓. ส่งเสริมการพัฒนาบุคลากรภาคการท่องเที่ยว
๔. พัฒนาสินค้าชุมชน OTOP ที่เชื่อมโยงภาคการท่องเที่ยว
๕. พัฒนาการตลาด กิจกรรมส่งเสริมการท่องเที่ยว

ยุทธศาสตร์ที่ ๓ พัฒนาลพบุรีเมืองสะอาด และสภาพแวดล้อมดี

วัตถุประสงค์

- มีการบริหารจัดการสิ่งแวดล้อม สิ่งปฏิกลในพื้นที่
- มีการอนุรักษ์ และฟื้นฟูทรัพยากรธรรมชาติในพื้นที่
- มีการจัดการพลังงาน และกิจกรรมที่เป็นมิตรต่อสิ่งแวดล้อม
- ประชาชนได้รับการป้องกันและบรรเทาจากสารอันตราย

ตัวชี้วัด

๑. ร้อยละของขยะมูลฝอยภายในจังหวัดที่นำกลับมาใช้ประโยชน์(ร้อยละ ๕๐)
๒. ร้อยละของพื้นที่ป่า/ป่าชุมชนที่เพิ่มขึ้น(ร้อยละ ๑)

แนวทางการพัฒนา

๑. พัฒนาระบบบริหารจัดการขยะ และพลังงานทางเลือก
๒. สร้างจิตสำนึกของประชาชน ไม่ให้ทำลายและมีส่วนร่วมในการรักษา

ทรัพยากรธรรมชาติและสิ่งแวดล้อม

๓. ส่งเสริมกิจกรรม CSR ด้านสิ่งแวดล้อม เพื่อสร้างการมีส่วนร่วมของทุกภาคส่วนในการอนุรักษ์และฟื้นฟูทรัพยากรธรรมชาติและสิ่งแวดล้อม
๔. ป้องกันและควบคุมการสร้างมลพิษต่อสิ่งแวดล้อมโดยบังคับใช้กฎหมายอย่างจริงจัง
๕. สนับสนุน พื้นที่ฟู อนุรักษ์ทรัพยากรธรรมชาติและสิ่งแวดล้อม รวมทั้งใช้ประโยชน์จากความหลากหลายทางชีวภาพ

๖. คุ้มครอง ป้องกัน รักษา พื้นที่ป่า และป่าอนุรักษ์
๗. เพิ่มประสิทธิภาพการบริหารจัดการน้ำ

ยุทธศาสตร์ที่ ๔ พัฒนาสังคมคุณภาพ เสริมสร้างความมั่นคง ลพบุรีสงบสุข

วัตถุประสงค์

- เพื่อยกระดับคุณภาพของประชาชน สร้างชุมชนให้น่าอยู่
- ลดความเหลื่อมล้ำในสังคม
- มีการอนุรักษ์ และสืบสานวัฒนธรรมและประเพณีของจังหวัด
- มีการป้องกันและปราบปรามอย่างเป็นระบบในพื้นที่
- ประชาชนในจังหวัดมีความมั่นคงปลอดภัยในชีวิตและทรัพย์สิน

ตัวชี้วัด

๑. จำนวนครัวเรือนผู้ประสบปัญหาทางสังคมได้รับการดูแลด้านที่อยู่อาศัย(จำนวน ๒๕๐ ครัวเรือน)
๒. ร้อยละของผู้สูงอายุที่ได้รับการคัดกรองความเสี่ยงสุขภาพ(ร้อยละ ๘๕)
๓. ร้อยละของประชาชนอายุ ๑๕ ปีขึ้นไป ได้รับการคัดกรองความเสี่ยงด้านพฤติกรรมสุขภาพ(ร้อยละ ๙๐)
๔. ร้อยละของเด็กที่มีพัฒนาการสมวัยตามมาตรฐานสถานพัฒนาเด็กแห่งชาติ(ร้อยละ ๙๐)

๕. ร้อยละของคนทุกช่วงวัยได้รับการพัฒนาศักยภาพ เทียบจากประชากรจังหวัดลพบุรี
(ร้อยละ ๕)

๖. ร้อยละที่ลดลงของหมู่บ้านระดับเผ่าระวัง(หมู่บ้านสีแดง) (ร้อยละ ๕)

๗. อัตราการกระทำผิดซ้ำในคดีอาชญากรรม (ร้อยละ ๑๐)

๘. ร้อยละที่ลดลงของผู้ประสบอุบัติเหตุและเสียชีวิตจากอุบัติเหตุทางถนน (ร้อยละ ๑๐)

แนวทางการพัฒนา

๑. พัฒนาคุณภาพชีวิต ระบบสาธารณสุขปึก ัจจยพื้นฐานทางสังคม และระบบบริการสุขภาพให้มีมาตรฐานให้ครอบคลุมทุกช่วงวัย

๒. สร้างรายได้ ลดรายจ่าย และสร้างโอกาสให้กับคนยากจนในพื้นที่

๓. เพิ่มโอกาสทางการศึกษาอย่างทั่วถึงและยกระดับการศึกษาให้มีคุณภาพ

๔. ส่งเสริมการเรียนรู้ อนุรักษ์วัฒนธรรม ประเพณี และทำนุบำรุงศาสนา

๕. สนับสนุนการน้อมนำหลักปรัชญาของเศรษฐกิจพอเพียงไปใช้ในการดำรงชีวิต

๖. เสริมสร้างความสงบเรียบร้อยและความปลอดภัยในชีวิตและทรัพย์สิน และแก้ไข

ปัญหาอาชญากรรม การค้ามนุษย์ และแรงงานผิดกฎหมาย

๔) ยุทธศาสตร์การพัฒนาขององค์กรปกครองท้องถิ่นในเขตจังหวัด

วิสัยทัศน์

“คุณภาพชีวิตที่ดี สิ่งแวดล้อมที่ยั่งยืน บริหารจัดการตามหลักธรรมาภิบาล”

ยุทธศาสตร์การพัฒนาขององค์กรปกครองส่วนท้องถิ่นในเขตจังหวัด

ยุทธศาสตร์ที่ ๑ พัฒนาศักยภาพทางเศรษฐกิจเชิงสร้างสรรค์

ยุทธศาสตร์ที่ ๒ บริหารจัดการด้านการท่องเที่ยว

ยุทธศาสตร์ที่ ๓ เพิ่มขีดความสามารถทางการศึกษา ศาสนา วัฒนธรรม ประเพณีและพัฒนา

คุณภาพชีวิต

ยุทธศาสตร์ที่ ๔ บริหารจัดการทรัพยากรธรรมชาติและสิ่งแวดล้อมที่ยั่งยืน

ยุทธศาสตร์ที่ ๕ การบริหารจัดการองค์กรปกครองส่วนท้องถิ่นให้มีประสิทธิภาพ

ประเด็นยุทธศาสตร์ ๑. ยุทธศาสตร์ด้านพัฒนาศักยภาพทางเศรษฐกิจเชิงสร้างสรรค์

๑.๑ การพัฒนาโครงสร้างพื้นฐาน การผังเมือง แหล่งน้ำ การสาธารณสุขปึก

สาธารณสุขให้ได้มาตรฐาน

๑.๒ การพาณิชย์และการส่งเสริมการลงทุน

๑.๓ การส่งเสริมการมีอาชีพ การมีงานทำและความเข้มแข็งของหมู่บ้าน/ชุมชน

๑.๔ การส่งเสริมกระบวนการเรียนรู้การเกษตรตามแนวพระราชดำริ และการทำเกษตร

อินทรีย์และเกษตรปลอดภัย

๑.๕ การส่งเสริมเศรษฐกิจสร้างสรรค์และต่อยอดภูมิปัญญาไทย

๑.๖ การส่งเสริมและสนับสนุนพลังงานสะอาด

ประเด็นยุทธศาสตร์ ๒. ยุทธศาสตร์ด้านบริหารจัดการด้านการท่องเที่ยว

๒.๑ การพัฒนาแหล่งท่องเที่ยวเพื่อการเรียนรู้

๒.๒ การส่งเสริมกิจกรรมการท่องเที่ยว

๒.๓ การยกระดับมาตรฐานการให้บริการและปัจจัยสนับสนุนการท่องเที่ยวใน

ด้านโครงสร้างพื้นฐาน

ประเด็นยุทธศาสตร์ ๓. ยุทธศาสตร์ด้านการเพิ่มขีดความสามารถทางการศึกษาและพัฒนา
คุณภาพชีวิต

- ๓.๑ ส่งเสริมความเข้มแข็งให้กับชุมชนครอบครัวอบอุ่น และปลอดภัยเสถียร
- ๓.๒ การสังคมสงเคราะห์ และการพัฒนาคุณภาพชีวิตเด็กสตรี คนชรา และ ผู้ด้อยโอกาส
- ๓.๓ การส่งเสริมสาธารณสุข กีฬา กิจกรรมนันทนาการและการพักผ่อนหย่อนใจ
- ๓.๔ การส่งเสริมศาสนา วัฒนธรรม จารีตประเพณีและภูมิปัญญาท้องถิ่น
- ๓.๕ การส่งเสริมและพัฒนาระบบการศึกษาและแหล่งเรียนรู้ที่หลากหลายและ ทันสมัย
- ๓.๖ การส่งเสริมการจัดระเบียบชุมชน สังคม การรักษาความสงบเรียบร้อยและ การ

บรรเทาสาธารณภัย

ประเด็นยุทธศาสตร์ ๔. ยุทธศาสตร์ด้านการบริหารจัดการทรัพยากรธรรมชาติและสิ่งแวดล้อมที่
ยั่งยืน

- ๔.๑ การคุ้มครอง ดูแล บำรุงรักษาทรัพยากรธรรมชาติและสิ่งแวดล้อม
- ๔.๒ การกำจัดขยะอย่างถูกสุขลักษณะ และจัดหาศูนย์กำจัดขยะและระบบ บำบัดน้ำเสีย
- ๔.๓ การจัดการสิ่งแวดล้อมและมลพิษต่างๆ

ประเด็นยุทธศาสตร์ ๕. ยุทธศาสตร์ด้านการบริหารจัดการองค์กรปกครองส่วนท้องถิ่นให้มี
ประสิทธิภาพ

- ๕.๑ การส่งเสริมหลักการทำงานแบบบูรณาการในการพัฒนาท้องถิ่น
- ๕.๒ การส่งเสริมการพัฒนาเทคโนโลยีและระบบฐานข้อมูล
- ๕.๓ การสร้างมาตรฐานการทำงานขององค์กรปกครองส่วนท้องถิ่นให้มีความโปร่งใส
- ๕.๔ การปรับปรุงระบบควบคุมภายใน
- ๕.๕ การส่งเสริมวัฒนธรรมองค์กร ด้วยหลักคุณธรรม จริยธรรม สร้างความ สามัคคีและ

ทีมงานในหน่วยงาน

(๒) ยุทธศาสตร์ขององค์กรปกครองส่วนท้องถิ่น

๑) วิสัยทัศน์

“คุณภาพชีวิตดี มีสาธารณูปโภคพร้อม ถนนรักษาสีสิ่งแวดล้อม น้อมนำตามหลัก
เศรษฐกิจพอเพียง”

๒) ยุทธศาสตร์

๑. ยุทธศาสตร์การพัฒนาศักยภาพการผลิตเพิ่มมูลค่าทางเศรษฐกิจตำบลน่าอยู่อย่างยั่งยืน
๒. ยุทธศาสตร์ปรับโครงสร้างการผลิตอาหารปลอดภัย
๓. ยุทธศาสตร์เสริมสร้างสังคมที่มีคุณภาพ
๔. ยุทธศาสตร์พัฒนาระบบการศึกษาและแหล่งเรียนรู้
๕. ยุทธศาสตร์เสริมสร้างพัฒนาการเมืองการปกครองและความมั่นคงของบ้านเมือง
๖. ยุทธศาสตร์บริหารจัดการทรัพยากรธรรมชาติและสิ่งแวดล้อมที่ยั่งยืน
๗. ยุทธศาสตร์การบริหารจัดการตามหลักการบริหารจัดการบ้านเมืองที่ดี

๓) เป้าประสงค์

๑. การคมนาคมทางบกมีความสะดวก น้ำใช้อย่างเพียงพอในการอุปโภค – บริโภค และการเกษตร
๒. สร้างคุณภาพมูลค่าเพิ่มด้านอาหารปลอดภัย
๓. ประชาชนมีอาชีพและรายได้ที่เพียงพอต่อการดำรงชีพ
๔. ประชาชนมีจิตสำนึกในการอนุรักษ์ขนบธรรมเนียม วัฒนธรรม ประเพณี และภูมิปัญญาท้องถิ่น
๕. ประชาชนมีความปลอดภัยในชีวิตและทรัพย์สินและไม่เกี่ยวข้องกับยาเสพติด
๖. ประชาชนมีจิตสำนึกในการอนุรักษ์ทรัพยากรธรรมชาติและสิ่งแวดล้อม
๗. พัฒนาประสิทธิภาพการบริหารและการจัดการ ด้านการเมืองการปกครองอย่างต่อเนื่อง

๔) ตัวชี้วัด

๑. กรณีโครงการโครงสร้างพื้นฐาน วัดคุณภาพงานจากการระยะทางที่ดำเนินการ และมีมาตรฐานตามแบบที่องค์การบริหารส่วนตำบลกำหนด

๒. กรณีโครงการด้านอื่นๆ วัดจากการบรรลุวัตถุประสงค์ที่กำหนดไว้ในโครงการทุกประการ

๕) ค่าเป้าหมาย

๑. ยุทธศาสตร์การพัฒนาศักยภาพการผลิตเพิ่มมูลค่าทางเศรษฐกิจตำบลน่าอยู่อย่างยั่งยืน เพื่อก่อสร้างและซ่อมบำรุงโครงสร้างพื้นฐานในเขตองค์การบริหารส่วนตำบลให้มีความสะดวกและมีมาตรฐาน การพัฒนาสถาบันเกษตรกรให้เข้มแข็งเพื่อประโยชน์ทางเศรษฐกิจ

๒. ยุทธศาสตร์ปรับโครงสร้างการผลิตอาหารปลอดภัย เพื่อส่งเสริมการทำเกษตรอินทรีย์ การผลิตอาหารปลอดภัยจากสารพิษการทำปุ๋ยหมักชีวภาพ และการเรียนรู้แนวทางปรัชญาเศรษฐกิจพอเพียงตามกฎหมาย เพื่อดำเนินโครงการที่มีวัตถุประสงค์เพื่อพัฒนาด้านสังคมและส่งเสริมคุณภาพชีวิต ฯลฯ

๓. ยุทธศาสตร์เสริมสร้างสังคมที่มีคุณภาพ เพื่อสนับสนุนเสริมสร้างความเข้มแข็งของชุมชนระดับบุคคล/ครอบครัว ชุมชน/องค์กร ส่งเสริมคุณภาพชีวิต การเข้าถึงบริการสาธารณะ สวัสดิการสังคม ประกันสังคมและพัฒนาศักยภาพของ ผู้ด้อยโอกาส ผู้ยากไร้ ผู้พิการ ประชาชนทั่วไป ส่งเสริมการกีฬาและนันทนาการเพื่อสุขภาพอนามัยที่ดี ส่งเสริม ศาสนา วัฒนธรรม ประเพณี และภูมิปัญญาท้องถิ่น ส่งเสริมการมีอาชีพของชุมชน

๔. ยุทธศาสตร์พัฒนาระบบการศึกษาและแหล่งเรียนรู้ เพื่อเพิ่มประสิทธิภาพการเรียนการสอนทั้งใน นอกระบบ และตามอัธยาศัยโดยเน้นผู้เรียน เป็นสำคัญ การส่งเสริมและพัฒนาแหล่งเรียนรู้อย่างหลากหลายและทันสมัย การมีส่วนร่วมในการบริหารจัดการ การศึกษา

๕. ยุทธศาสตร์เสริมสร้างพัฒนาการเมืองการปกครองและความมั่นคงของบ้านเมือง เพื่อส่งเสริมระบอบประชาธิปไตย การรักษาความปลอดภัยในชีวิตและทรัพย์สิน การป้องกันและแก้ไขปัญหายาเสพติด

๖. ยุทธศาสตร์บริหารจัดการทรัพยากรธรรมชาติและสิ่งแวดล้อมที่ยั่งยืน เพื่ออนุรักษ์ พื้นฟูทรัพยากรธรรมชาติ สิ่งแวดล้อม แหล่งบึงธรรมชาติและจัดหาแหล่งน้ำ ไว้ใช้ในการอุปโภค – บริโภคและการเกษตร การจัดการคุณภาพสิ่งแวดล้อม การพัฒนาปรับปรุงภูมิทัศน์และ สภาพแวดล้อม การกำจัดขยะอย่างถูกสุขลักษณะ และหาศูนย์กำจัดขยะรวม โดยแยกประเภทของขยะ

๗. ยุทธศาสตร์การบริหารจัดการตามหลักการบริหารจัดการบ้านเมืองที่ดี เพื่อพัฒนาขีดความสามารถบุคลากรในองค์กรซึ่งจะนำไปสู่การพัฒนาจังหวัดการพัฒนา ระบบข้อมูลและเทคโนโลยีสารสนเทศ การเสริมสร้างบุคลากรตามหลักธรรมาภิบาลการบริหารจัดการงบประมาณ

แบบมุ่งเน้นผลงาน การเปิดโอกาสให้ประชาชนมีส่วนร่วมทุกระดับสร้างมาตรฐานการทำงานอย่างโปร่งใส และการสร้างความสามัคคีในหน่วยงาน

๖) กลยุทธ์

๑. ยุทธศาสตร์การพัฒนาศักยภาพการผลิตเพิ่มมูลค่าทางเศรษฐกิจตำบลน่าอยู่อย่างยั่งยืน

๑.๑ กลยุทธ์การพัฒนากระบวนการสร้างพื้นฐานทางเศรษฐกิจให้ได้มาตรฐาน

๑.๒ กลยุทธ์การพัฒนาส่งเสริมและสนับสนุนพลังงานทดแทน

๒. ยุทธศาสตร์ปรับโครงสร้างการผลิตอาหารปลอดภัย

๒.๑ กลยุทธ์การพัฒนาโครงสร้างพื้นฐานทางการเกษตรและการเรียนรู้ เพื่อผลผลิตอาหารปลอดภัย การสนับสนุนการใช้พลังงานทดแทนเพื่อการเกษตร

๒.๒ กลยุทธ์การพัฒนาส่งเสริมเกษตรอินทรีย์และเกษตรปลอดภัย

๓. ยุทธศาสตร์เสริมสร้างสังคมที่มีคุณภาพ

๓.๑ กลยุทธ์การพัฒนาส่งเสริมคุณภาพชีวิต การเข้าถึงบริการสาธารณะ สวัสดิการสังคม และพัฒนาศักยภาพของผู้ด้อยโอกาส ผู้ยากไร้ ผู้พิการ ประชาชนทั่วไป

๓.๒ กลยุทธ์การพัฒนาส่งเสริมการกีฬาและกิจกรรมนันทนาการเพื่อเสริมสร้างสุขภาพ

อนามัยที่ดีของชุมชน

๓.๓ กลยุทธ์การพัฒนาส่งเสริมศาสนา วัฒนธรรม ประเพณี และภูมิปัญญาท้องถิ่น

๓.๔ กลยุทธ์การพัฒนาส่งเสริมการมีอาชีพ การมีงานทำ และปรับปรุงอาชีพต่างๆ ที่มีอยู่

โดยใช้องค์ความรู้อย่างถูกวิธี

๓.๕ กลยุทธ์การพัฒนาส่งเสริมความเข้มแข็งของหมู่บ้าน/ชุมชน

๔. ยุทธศาสตร์การพัฒนาระบบการศึกษาและแหล่งเรียนรู้

๔.๑ กลยุทธ์การพัฒนาเพิ่มประสิทธิภาพการเรียนรู้ การสอนทั้งใน นอกกระบบ และตาม อัยาศัย โดยเน้นผู้เรียนเป็นสำคัญ

๔.๒ กลยุทธ์การพัฒนาส่งเสริมและพัฒนาแหล่งเรียนรู้อย่างหลากหลายและทันสมัย

๔.๓ กลยุทธ์การพัฒนาองค์กรปกครองส่วนท้องถิ่นมีส่วนร่วมในการบริหารจัดการศึกษา

หรือจัดการศึกษาทุกระดับตามศักยภาพ

๕. ยุทธศาสตร์เสริมสร้างพัฒนาการเมืองการปกครองและความมั่นคงของบ้านเมือง

๕.๑ กลยุทธ์การพัฒนาการรักษาความปลอดภัยในชีวิตและทรัพย์สินและส่งเสริมการ

เลือกตั้ง

๕.๒ กลยุทธ์การพัฒนาการป้องกันและแก้ไขปัญหาเสพติด

๖. ยุทธศาสตร์บริหารจัดการทรัพยากรธรรมชาติและสิ่งแวดล้อมที่ยั่งยืน

๖.๑ กลยุทธ์การพัฒนาการอนุรักษ์ พื้นฟูทรัพยากรธรรมชาติ สิ่งแวดล้อม แหล่งปิง ธรรมชาติและจัดหาแหล่งน้ำ

๖.๒ กลยุทธ์พัฒนาการจัดการคุณภาพสิ่งแวดล้อม การพัฒนา ปรับปรุงภูมิทัศน์และ

สภาพแวดล้อม

๖.๓ กลยุทธ์พัฒนาการกำจัดขยะอย่างถูกสุขลักษณะ และจัดหาศูนย์กำจัดขยะรวม

๗. ยุทธศาสตร์การบริหารจัดการตามหลักการบริหารจัดการบ้านเมืองที่ดี

๗.๑ กลยุทธ์พัฒนาขีดความสามารถบุคลากรในองค์กร

๗.๒ กลยุทธ์พัฒนาระบบข้อมูล และเทคโนโลยีสารสนเทศ

ทุกพื้นที่

๗.๓ กลยุทธ์การการพัฒนาส่งเสริมการมีส่วนร่วมของประชาชนและจัดทำแผนชุมชนใน

๗.๔ กลยุทธ์การพัฒนาการปรับปรุงระบบควบคุมภายใน

๗.๕ กลยุทธ์การพัฒนาส่งเสริมวัฒนธรรมองค์กร ด้วยหลักคุณธรรมสร้างความสามัคคีใน

หน่วยงาน

๗) จุดยืนทางยุทธศาสตร์

จุดยืนทางยุทธศาสตร์ (Positioning) ขององค์การบริหารส่วนตำบลซับสมบุรณ์

การกำหนดจุดยืนทางยุทธศาสตร์ (Positioning) ขององค์การบริหารส่วนตำบลซับสมบุรณ์ กำหนดการพัฒนาที่ครอบคลุมกิจกรรมต่าง ๆ ขององค์การบริหารส่วนตำบลซับสมบุรณ์ ที่เกี่ยวข้องกับยุทธศาสตร์ การพัฒนา จำนวน ๗ ยุทธศาสตร์ และ ๒๒ กลยุทธ์ ดังนี้

๑. ยุทธศาสตร์การพัฒนาศักยภาพการผลิตเพิ่มมูลค่าทางเศรษฐกิจตำบลน่าอยู่อย่างยั่งยืน

๑.๑ กลยุทธ์การพัฒนาระบบโครงสร้างพื้นฐานทางเศรษฐกิจให้ได้มาตรฐาน

๑.๒ กลยุทธ์การพัฒนาส่งเสริมและสนับสนุนพลังงานทดแทน

๒. ยุทธศาสตร์ปรับโครงสร้างการผลิตอาหารปลอดภัย

๒.๑ กลยุทธ์การพัฒนาโครงสร้างพื้นฐานทางการเกษตรและการเรียนรู้ เพื่อผลผลิต

อาหารปลอดภัย

๒.๒ กลยุทธ์การพัฒนาส่งเสริมเกษตรอินทรีย์และเกษตรปลอดภัย

๓. ยุทธศาสตร์เสริมสร้างสังคมที่มีคุณภาพ

๓.๑ กลยุทธ์การพัฒนาส่งเสริมคุณภาพชีวิต การเข้าถึงบริการสาธารณะ สวัสดิการสังคม และพัฒนาศักยภาพของผู้ด้อยโอกาส ผู้ยากไร้ ผู้พิการ ประชาชนทั่วไป

๓.๒ กลยุทธ์การพัฒนาส่งเสริมการกีฬาและกิจกรรมนันทนาการเพื่อเสริมสร้างสุขภาพ

อนามัยที่ดีของชุมชน

๓.๓ กลยุทธ์การพัฒนาส่งเสริมศาสนา วัฒนธรรม ประเพณี และภูมิปัญญาท้องถิ่น

๓.๔ กลยุทธ์การพัฒนาส่งเสริมการมีอาชีพ การมีงานทำ และปรับปรุงอาชีพต่างๆ ที่มีอยู่ โดยใช้องค์ความรู้อย่างถูกวิธี

๓.๕ กลยุทธ์การพัฒนาส่งเสริมความเข้มแข็งของหมู่บ้าน/ชุมชน

๔. ยุทธศาสตร์การพัฒนาระบบการศึกษาและแหล่งเรียนรู้

๔.๑ กลยุทธ์การพัฒนาเพิ่มประสิทธิภาพการเรียนรู้ การสอนทั้งใน นอกกระบบ และตาม อัยาศัย โดยเน้นผู้เรียนเป็นสำคัญ

๔.๒ กลยุทธ์การพัฒนาส่งเสริมและพัฒนาแหล่งเรียนรู้อย่างหลากหลายและทันสมัย

๔.๓ กลยุทธ์การพัฒนาองค์กรปกครองส่วนท้องถิ่นมีส่วนร่วมในการบริหารจัดการศึกษา

หรือจัดการศึกษาทุกระดับตามศักยภาพ

๕. ยุทธศาสตร์เสริมสร้างพัฒนาการเมืองการปกครองและความมั่นคงของบ้านเมือง

๕.๑ กลยุทธ์การพัฒนาการรักษาความปลอดภัยในชีวิตและทรัพย์สินและส่งเสริมการ

เลือกตั้ง

๕.๒ กลยุทธ์การพัฒนาการป้องกันและแก้ไขปัญหาเสพติด

๖. ยุทธศาสตร์บริหารจัดการทรัพยากรธรรมชาติและสิ่งแวดล้อมที่ยั่งยืน

๖.๑ กลยุทธ์การพัฒนาการอนุรักษ์ ฟื้นฟูทรัพยากรธรรมชาติ สิ่งแวดล้อม แหล่งบึง ธรรมชาติและจัดทาแหล่งน้ำ

๖.๒ กลยุทธ์การพัฒนาการจัดการคุณภาพสิ่งแวดล้อม การพัฒนา ปรับปรุงภูมิทัศน์และ สภาพแวดล้อม

๖.๓ กลยุทธ์การพัฒนาการกำจัดขยะอย่างถูกสุขลักษณะ และจัดทาศูนย์กำจัดขยะรวม

๖.๔ กลยุทธ์การพัฒนาการส่งเสริมและสนับสนุนพลังงานทดแทน

๗. ยุทธศาสตร์การบริหารจัดการตามหลักการบริหารจัดการบ้านเมืองที่ดี

๗.๑ กลยุทธ์การพัฒนาการขีดความสามารถบุคลากรในองค์กร

๗.๒ กลยุทธ์การพัฒนาการระบบข้อมูล และเทคโนโลยีสารสนเทศ

๗.๓ กลยุทธ์การพัฒนาการพัฒนาส่งเสริมการมีส่วนร่วมของประชาชนและจัดทาแผนชุมชนใน ทุกพื้นที่

๗.๔ กลยุทธ์การพัฒนาการปรับปรุงระบบควบคุมภายใน

๗.๕ กลยุทธ์การพัฒนาการส่งเสริมวัฒนธรรมองค์กร ด้วยหลักคุณธรรมสร้างความสามัคคีใน

หน่วยงาน

๓. ยุทธศาสตร์ภาค

ยุทธศาสตร์ที่ ๑ พัฒนาการบูรณาการเป็นมหานครสมัย
ระดับโลกควบคู่กับการพัฒนาคุณภาพชีวิตและแก้ไข
ปัญหาสิ่งแวดล้อมเมือง

ยุทธศาสตร์ที่ ๒ พัฒนาคูณภาพแหล่งท่องเที่ยวที่มีชื่อเสียง
ระดับนานาชาติและสร้างความเชื่อมโยงเพื่อการกระจายการ
ท่องเที่ยวทั้งภาค

ยุทธศาสตร์ที่ ๓ ยกระดับการผลิตสินค้าเกษตรและ
อุตสาหกรรมโดยใช้นวัตกรรมเทคโนโลยีและความคิด
สร้างสรรค์เพื่อให้สามารถแข่งขันได้อย่างยั่งยืน

ยุทธศาสตร์ที่ ๔ บริหารจัดการน้ำและ
ทรัพยากรธรรมชาติเพื่อแก้ไขปัญหาท่วม ภัย
แล้ง และคงความสมดุลของระบบนิเวศอย่างยั่งยืน

ยุทธศาสตร์ที่ ๕ เปิดประตูการค้า การลงทุน และการ
ท่องเที่ยว เชื่อมโยงเศรษฐกิจพิเศษทวาย-ภาคกลาง-
ระยองเศรษฐกิจพิเศษภาคตะวันออก

ยุทธศาสตร์ที่ ๖ เปิดประตูการค้า การลงทุน และการ
ท่องเที่ยว เชื่อมโยงเศรษฐกิจพิเศษทวาย-ภาคกลาง-
ระยองเศรษฐกิจพิเศษภาคตะวันออก

๔. ยุทธศาสตร์กลุ่มจังหวัด

ประเด็นยุทธศาสตร์ที่ ๑ เพิ่มความสามารถในการผลิต
อาหารปลอดภัย ยกระดับผู้ประกอบการ SME ทั้งภาค
เกษตร อุตสาหกรรม เพื่อรองรับเศรษฐกิจ ๔.๐

ประเด็นยุทธศาสตร์ที่ ๒ พื้นฟูและยกระดับ
แหล่งท่องเที่ยว กิจกรรมท่องเที่ยว ผลิตภัณฑ์
ชุมชนและปรับปรุงสิ่งอำนวยความสะดวก ความ
ปลอดภัย ตามมาตรฐานการท่องเที่ยวของกลุ่ม
จังหวัดภาคกลางตอนบน

ประเด็นยุทธศาสตร์ที่ ๓ การบริหารจัดการ
ทรัพยากรกลุ่มน้ำเจ้าพระยา/ป่าสัก เพื่อป้องกัน
และแก้ไขปัญหาอุทกภัยและภัยแล้ง อย่างเป็น
ระบบเพื่อสร้างความสมดุลและยั่งยืน

ประเด็นยุทธศาสตร์ที่ ๔ พัฒนาระบบ
โครงข่ายคมนาคมโลจิสติกส์ ขนส่ง
มวลชน เพื่อส่งเสริมด้านเศรษฐกิจ

๕. ยุทธศาสตร์จังหวัดลพบุรี

ยุทธศาสตร์ที่ ๑ สร้างมูลค่าเพิ่ม
ด้านอาหารปลอดภัย

ยุทธศาสตร์ที่ ๒ บริหารจัดการด้าน
ท่องเที่ยวเชิงสร้างสรรค์

ยุทธศาสตร์ที่ ๓ พัฒนาลพบุรีเมืองสะอาด
และสภาพแวดล้อมดี

ยุทธศาสตร์ที่ ๔ พัฒนาสังคมคุณภาพ เสริมสร้าง
ความมั่นคง ลพบุรีสงบสุข

๕. ยุทธศาสตร์จังหวัดลพบุรี

ยุทธศาสตร์ที่ ๑ สร้างมูลค่าเพิ่ม
ด้านอาหารปลอดภัย

ยุทธศาสตร์ที่ ๒ บริหารจัดการด้าน
ท่องเที่ยวเชิงสร้างสรรค์

ยุทธศาสตร์ที่ ๓ พัฒนาลพบุรีเมืองสะอาด
และสภาพแวดล้อมดี

ยุทธศาสตร์ที่ ๔ พัฒนาสังคมคุณภาพ เสริมสร้าง
ความมั่นคง ลพบุรีสงบสุข

๖. ยุทธศาสตร์การพัฒนาของ อปท. ในเขตจังหวัด

ยุทธศาสตร์ที่ ๑ พัฒนา
ศักยภาพทางเศรษฐกิจเชิง
สร้างสรรค์

ยุทธศาสตร์ที่ ๒ บริหาร
จัดการด้านการท่องเที่ยว

ยุทธศาสตร์ที่ ๓ เพิ่มขีด
ความสามารถและพัฒนา
คุณภาพชีวิต

ยุทธศาสตร์ที่ ๔ บริหารจัดการ
ทรัพยากรธรรมชาติและ
สิ่งแวดล้อมที่ยั่งยืน

ยุทธศาสตร์ที่ ๕ การบริหาร
จัดการอปท. ให้มีประสิทธิภาพ

๗. ยุทธศาสตร์การพัฒนาของอบต. ชั้นสมบูรณ์

ยุทธศาสตร์ที่ ๑. ยุทธศาสตร์การพัฒนา
ศักยภาพการผลิตเพิ่มมูลค่าทางเศรษฐกิจ
ตำบลน่าอยู่อย่างยั่งยืน

ยุทธศาสตร์ที่ ๒. ยุทธศาสตร์ปรับ
โครงสร้างการผลิตอาหารปลอดภัย

ยุทธศาสตร์ที่ ๓. ยุทธศาสตร์
เสริมสร้างสังคมที่มีคุณภาพ

ยุทธศาสตร์ที่ ๔. ยุทธศาสตร์การ
พัฒนาระบบการศึกษาและแหล่ง
เรียนรู้

ยุทธศาสตร์ที่ ๕. ยุทธศาสตร์เสริมสร้างพัฒนา
การเมือง การปกครองและความมั่นคงของ
บ้านเมือง

ยุทธศาสตร์ที่ ๖. ยุทธศาสตร์บริหารจัดการ
ทรัพยากรธรรมชาติและสิ่งแวดล้อมที่ยั่งยืน

ยุทธศาสตร์ที่ ๗. ยุทธศาสตร์การบริหารจัดการ
ตามหลักการบริหารจัดการบ้านเมืองที่ดี

๘) ความเชื่อมโยงของยุทธศาสตร์ในภาพรวมขององค์การบริหารส่วนตำบลชัยสมบูรณ์

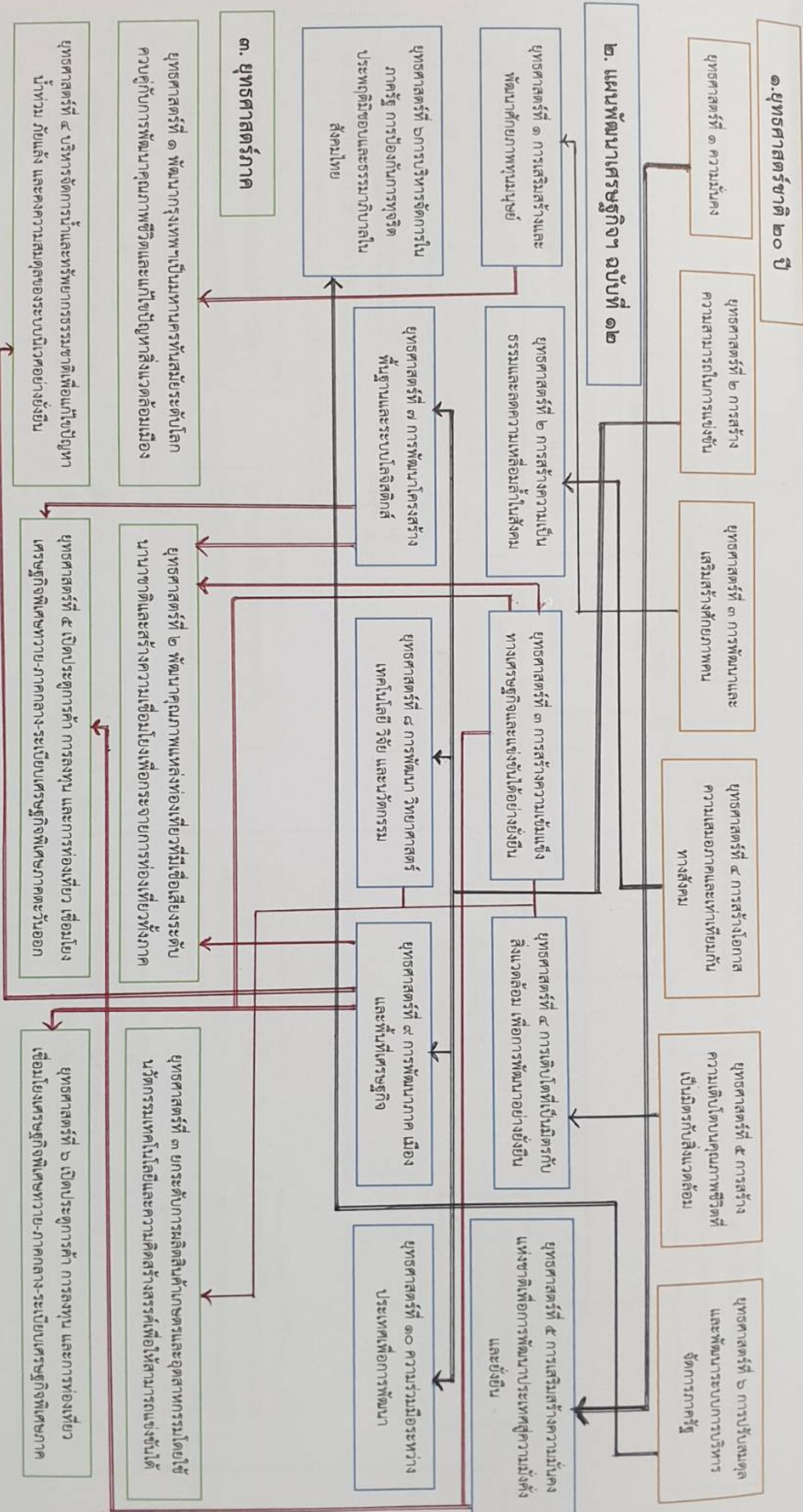

แผนพัฒนาท้องถิ่น(พ.ศ.๒๕๖๖-๒๕๗๐) องค์การบริหารส่วนตำบลชัยสมบูรณ์

(๓) การวิเคราะห์เพื่อพัฒนาท้องถิ่น

๓.๑ การวิเคราะห์กรอบการจัดทำยุทธศาสตร์ขององค์กรปกครองส่วนท้องถิ่น

(ใช้การวิเคราะห์ SWOT Analysis/Demand (Demand Analysis)/Global Demand และ Trend ปัจจัยและสถานการณ์เปลี่ยนแปลงที่มีผลต่อการพัฒนา อย่างน้อยต้องประกอบด้วย การวิเคราะห์ศักยภาพด้านเศรษฐกิจ ด้านสังคม ด้านการศึกษา ด้านผังเมือง ด้านทรัพยากรธรรมชาติและสิ่งแวดล้อม

การวิเคราะห์ศักยภาพเพื่อประเมินสภาพการพัฒนาในปัจจุบัน และโอกาสในการพัฒนาในอนาคตขององค์การบริหารส่วนตำบลชัยสมบูรณ เป็น การประเมินถึงโอกาสและภาวะคุกคามหรือข้อจำกัดอันเป็นสภาวะแวดล้อมภายนอกที่มีผลต่อการพัฒนาท้องถิ่น รวมถึงจุดแข็งและจุดอ่อน ของท้องถิ่นอันเป็นสภาวะแวดล้อมภายในขององค์กรปกครองส่วนท้องถิ่น โดยใช้เทคนิคการ SWOT Analysis เพื่อพิจารณาศักยภาพการพัฒนา

๑. วิเคราะห์ SWOT ในมิติด้านการบริหารงานด้านเศรษฐกิจ

จุดแข็ง (Strengths)

๑. เป็นชุมชนที่ประกอบอาชีพเกษตรกรรมและปศุสัตว์ที่เข้มแข็งและมีคุณภาพ
๒. มีแหล่งน้ำในพื้นที่ในการประกอบอาชีพ
๓. ประชากรมีคุณภาพให้ความร่วมมือพัฒนาและไม่เกี่ยวข้องกับยาเสพติด
๔. มีผลิตภัณฑ์ที่สร้างอาชีพให้คนในท้องถิ่นได้ เช่น ผลิตภัณฑ์จากกะลามะพร้าว

ตะกร้าสาน

จุดอ่อน (Weaknesses)

๑. ที่ดินทั้งหมดในพื้นที่ตำบลชัยสมบูรณไม่มีเอกสารสิทธิ์ ทำให้ประชาชนเสียประโยชน์จากการแปลงทรัพย์สินเป็นทุน(การใช้ที่ดินกั๊ยมเงินมาลงทุนในการทำการเกษตร)
๒. มีระบบสาธารณสุขไม่เพียงพอต่อความต้องการ
๓. ระบบน้ำอุปโภคบริโภคไม่พอเพียง
๔. ความแห้งแล้งในพื้นที่
๕. ขาดเงินทุน
๖. ต้นทุนการประกอบอาชีพสูง

๒. วิเคราะห์ SWOT ในมิติด้านการบริหารงานด้านสังคม

จุดแข็ง (Strengths)

๑. ประกอบอาชีพพึ่งพิงธรรมชาติ ประพฤติปฏิบัติตามหลักธรรมทางศาสนา ขนบธรรมเนียม จารีต ประเพณีและวัฒนธรรมของสังคมไทย
๒. ผู้คนมีความเป็นอยู่ที่เรียบง่าย ไม่ฟุ้งเฟ้อ ประหยัดอดออม ทำไร่ ทำนา ปลูกผัก หาปลา กินเอง ชีวิตไม่สิ้นเปลือง
๓. มีการกระจายรายได้ให้กับประชาชนในลักษณะกลุ่มอาชีพต่างๆ
๔. ไม่มีเหตุการณ์รุนแรงทางสังคม เช่น การฆ่าชิงทรัพย์ การฆ่าข่มขืน ฯลฯ

จุดอ่อน (Weaknesses)

๑. บุหรี่ สุรา ยาเสพติด ของมีนเมา ขยายขึ้นในสังคมวงกว้าง
๒. ประชาชนในพื้นที่มีการอพยพไปทำงานในเมืองมากขึ้น
๓. คนในท้องถิ่นขาดความร่วมมือในการร่วมประชุมรับฟังปัญหาความต้องการต่างๆ ของทางราชการอย่างแท้จริง

๔. งบประมาณของท้องถิ่นมีน้อย
๕. บุคลากรในการปฏิบัติหน้าที่ช่วยเหลือมีน้อย

๓. วิเคราะห์ SWOT ในมิติด้านการบริหารงานด้านการศึกษา

จุดแข็ง (Strengths)

๑. มีสถานศึกษาระดับปฐมวัย อนุบาล ประถมศึกษา และมีโรงเรียนขยายโอกาสในพื้นที่ทำให้สะดวกในการเดินทางไปเรียน

๒. มีบุคลากรทางการศึกษาที่มีคุณภาพ
๓. มีการส่งเสริมการศึกษาให้กับประชาชนในพื้นที่

จุดอ่อน (Weaknesses)

๑. ประชาชนไม่นิยมส่งเสริมให้บุตรหลานได้รับการศึกษาต่อ
๒. พื้นที่ตำบลกลุ่มบ้านอยู่แบบกระจัดกระจายทำให้การศึกษาเข้าถึงยาก
๓. ขาดบุคลากรครูในพื้นที่
๔. ขาดวัสดุ อุปกรณ์ เครื่องมือเครื่องใช้ที่ทันสมัยและเพียงพอ
๕. ขาดทุนทรัพย์ในการส่งเสริมการศึกษา

๔. วิเคราะห์ SWOT ในมิติด้านการบริหารงานด้านผังเมือง

จุดแข็ง (Strengths)

-ไม่มี-

จุดอ่อน (Weaknesses)

๑. เขตพื้นที่ตำบลซับซ้อนอยู่ในเขตป่าสงวนและของกรมธนารักษ์ ทั้งตำบล การทำผังเมืองจึงทำได้ยาก
๒. ประชาชนในพื้นที่ยังขาดความรู้ความเข้าใจ ในผังเมือง

๕. วิเคราะห์ SWOT ในมิติด้านการบริหารงานด้านเทคโนโลยี

จุดแข็ง (Strengths)

๑. หน่วยงานมีการใช้เทคโนโลยีเข้ามาปฏิบัติงานมากขึ้น
๒. มีการปล่อยสัญญาณ Wifi บริเวณสำนักงานอบต.ให้บริการ ประชาชนได้ใช้ในวันและเวลาราชการ

๓. ประชาชนในพื้นที่สามารถเข้าถึงเทคโนโลยีได้หลากหลายมากขึ้น
๔. ประชาชนมีการนำเทคโนโลยีมาใช้ในชีวิตประจำวันมากขึ้น

จุดอ่อน (Weaknesses)

๑. บ้านเรือนประชาชนในพื้นที่อยู่ห่างกันทำให้การเข้าถึงเทคโนโลยีลำบาก
๒. เครือข่ายบริการในพื้นที่มีน้อย

๖. วิเคราะห์ SWOT ในมิติด้านการบริหารงานด้านทรัพยากรธรรมชาติและสิ่งแวดล้อม

จุดแข็ง (Strengths)

๑. มีการส่งเสริมและพัฒนาสิ่งแวดล้อมอย่างต่อเนื่อง
๒. หน่วยงานราชการในพื้นที่มีการส่งเสริมการเพิ่มพื้นที่สีเขียวและในพื้นที่อย่างต่อเนื่อง

จุดอ่อน (Weaknesses)

๑. ประชาชนในท้องถิ่นขาดความรู้ความเข้าใจในการใช้ทรัพยากรอย่างคุ้มค่า
๒. ทรัพยากรและสิ่งแวดล้อมมีจำนวนจำกัด
๓. มีนายทุนเข้ามามีบทบาทในท้องถิ่นมากขึ้น
๔. งบประมาณของหน่วยงานในพื้นที่มีจำนวนจำกัด
๕. ขาดบุคลากรที่มีความรู้ความสามารถโดยตรง

๗. วิเคราะห์ SWOT ในมิติด้านการบริหารงานด้านบริหาร

จุดแข็ง (Strengths)

๑. การบริหารจัดการยึดหลักการบริหารจัดการบ้านเมืองที่ดี สร้างบรรยากาศ ในการปฏิบัติงาน อย่างเป็นระบบ
๒. ใช้ระเบียบข้อกฎหมายเป็นหลักในการดำเนินงานและแก้ไขปัญหา
๓. มีเครื่องมือ เครื่องใช้ทันสมัย มีข้อมูลทันสมัย
๔. บุคลากรที่มีพร้อมเรียนรู้และปรับตัวสม่ำเสมอ
๕. สามารถรับรู้ปัญหาความต้องการ ความเดือดร้อนของประชาชนได้รวดเร็วเนื่องจากหน่วยงานเป็นองค์กรที่มีความใกล้ชิดกับประชาชนมากที่สุด

จุดอ่อน (Weaknesses)

๑. ขาดการได้รับการร่วมมือที่แท้จริง จากภาคประชาชน ส่วนใหญ่เป็นการจัดตั้ง โดยเฉพาะประชารัฐ
๒. ด้านการจัดหาพัสดุไม่เพียงพอ อาจทำให้การปฏิบัติงานไม่ถูกต้องตามระเบียบกฎหมาย หนังสือสั่งการต่าง ๆ ที่เกี่ยวข้องในการจัดหาพัสดุอย่างได้
๓. ข้าราชการจำนวนมากขาดความรู้ ความเข้าใจเกี่ยวกับการบริหารงานบุคคล

ความได้เปรียบเชิงยุทธศาสตร์

๑. ที่ตั้งของตำบล เป็นพื้นที่ห่างไกลตัวเมืองทำให้ปัญหาด้านอาชญากรรม ยาเสพติด มีน้อย และสามารถกำกับดูแลได้ง่าย
๒. มีบุคลากรที่พร้อมให้ความร่วมมือและช่วยกันพัฒนาพื้นที่ไปพร้อมๆกัน(ผู้นำท้องถิ่น และส่วนราชการอื่นที่อยู่ในพื้นที่)

ความท้าทายเชิงยุทธศาสตร์

๑. องค์กรบริหารส่วนตำบลชัยภูมิมีจำนวน ๗ หมู่บ้าน อยู่ในพื้นที่ห่างไกลและทุรกันดาร ทำให้การพัฒนาไม่ทั่วถึง
๒. มีงบประมาณไม่เพียงพอ
๓. มีบุคลากรไม่เพียงพอ

๓.๒ การประเมินสถานการณ์สภาพแวดล้อมภายนอกที่เกี่ยวข้อง

๑. วิเคราะห์ SWOT ในมิติด้านการบริหารงานด้านเศรษฐกิจ

โอกาส (Opportunities)

๑. อัตราการขยายตัวทางเศรษฐกิจในท้องถิ่นเพิ่มขึ้น
๒. มีการลงทุนมาก
๓. มีการจ้างงานมาก

อุปสรรค (Threats)

๑. มีแรงงานต่างชาติเข้ามาแย่งงานคนในพื้นที่มากขึ้น
๒. ราคาสินค้าอุปโภคบริโภคที่เพิ่มสูงขึ้นสวนทางกับรายได้ที่มีเท่าเดิม
๓. ราคาน้ำมันที่สูงมากขึ้นทำให้ต้นทุนการผลิตสินค้าเกษตรสูงมากขึ้น แต่ราคาผลผลิตทางการเกษตรกลับต่ำลงเรื่อยๆ
๔. ปัญหากฎธรรมชาติ

๒. วิเคราะห์ SWOT ในมิติด้านการบริหารงานด้านสังคม

โอกาส (Opportunities)

๑. นโยบายภาครัฐส่งเสริมและพัฒนาคุณภาพชีวิตมีมากขึ้น
๒. มีส่วนราชการอื่นเข้ามาช่วยเหลือประชาชนในพื้นที่มากขึ้น

อุปสรรค (Threats)

๑. มีนายทุนเข้ามามีบทบาทในท้องถิ่นมากขึ้น
๒. หมู่บ้านอยู่ห่างไกลเมือง
๓. ภาครัฐไม่สามารถดูแลประชาชนอย่างทั่วถึงได้
๔. การเกิดโรคระบาดทั้งคน และสัตว์(เช่น โควิด-๑๙, ลัมปีสกิน)
๖. ขาดงบประมาณสนับสนุนจากส่วนราชการภายนอก

๓. วิเคราะห์ SWOT ในมิติด้านการบริหารงานด้านการศึกษา

โอกาส (Opportunities)

๑. นโยบายรัฐบาลให้ความสำคัญเรื่องการศึกษา
๒. การศึกษามีการเปิดกว้างในระดับนานาชาติ
๓. มีการส่งเสริมทุนการศึกษาในลักษณะกู้ยืม(กยศ.)

อุปสรรค (Threats)

๑. มีการแข่งขันสูงในเรื่องการศึกษา
๒. มีความเหลื่อมล้ำในเรื่องการศึกษาเนื่องจากมีระบบนานาชาติเข้ามาทำให้เกิดความเหลื่อมล้ำ
๓. ค่าใช้จ่ายทางการศึกษาสูง
๔. สถานศึกษาระดับสูงอยู่ไกลและค่าใช้จ่ายสูง

๔. วิเคราะห์ SWOT ในมิติด้านการบริหารงานด้านผังเมือง

โอกาส (Opportunities)

๑. มีระเบียบผังเมืองเข้ามาควบคุม

อุปสรรค (Threats)

ระเบียบผังเมืองไม่ชัดเจนครบทุกพื้นที่ ทำให้การปฏิบัติงานตามระเบียบผังเมืองเป็นไปได้ยาก

๕. วิเคราะห์ SWOT ในมิติด้านการบริหารงานด้านเทคโนโลยี

โอกาส (Opportunities)

๑. รัฐบาลให้การสนับสนุนการใช้เทคโนโลยีมากขึ้น จะเห็นได้จาก การเปิดเน็ตประชารัฐ การลงทะเบียนต่างๆของทางภาครัฐ การเผยแพร่ข้อมูลข่าวสารต่างๆของทางภาครัฐมีการเผยแพร่ผ่านเทคโนโลยีมากขึ้น

อุปสรรค (Threats)

๑. ค่าใช้จ่ายในการให้บริการเทคโนโลยีราคาสูง

๒. จุดบริการสัญญาณอยู่ไกลไม่ทั่วถึง

๖. วิเคราะห์ SWOT ในมิติด้านการบริหารงานด้านทรัพยากรธรรมชาติและสิ่งแวดล้อม

โอกาส (Opportunities)

๑. นโยบายรัฐบาลต้องการให้อนุรักษ์พื้นที่ทรัพยากรธรรมชาติและสิ่งแวดล้อม

๒. นโยบายรัฐบาลส่งเสริมการปลูกพืชเศรษฐกิจ และการเกษตรแบบผสมผสาน

๓. มีหน่วยงานภายนอกที่สามารถช่วยให้ความรู้ความเข้าใจเพิ่มมากขึ้น

อุปสรรค (Threats)

๑. ภัยธรรมชาติเนื่องจากพื้นที่ของตำบลมีลักษณะแหล่งต้นน้ำ ฤดูฝนมีน้ำท่วม ฤดูแล้งมีภัยแล้งขาดน้ำเพื่อการอุปโภคบริโภค

๒. มีภัยธรรมชาติในพื้นที่บ่อยครั้งมากขึ้น(พายุฤดูร้อน ลมพัดต้นไม้โค่นทับบ้านเรือนประชาชน)

๓. ขาดงบประมาณสนับสนุนจากหน่วยงานภายนอกกรณีเกิดภัยต่างๆ

๗. วิเคราะห์ SWOT ในมิติด้านการบริหารงานด้านบริหาร

โอกาส (Opportunities)

๑. มีบุคลากรที่พร้อม เรียนรู้และ ปรับตัว สม่่าเสมอ

๒. มีการเข้าถึง องค์กรต่างๆ ได้ตลอดเวลา

๓. ผู้บริหารให้ความสำคัญและสนับสนุนการดำเนินงานของหน่วยงานด้านความมั่นคง

อย่างต่อเนื่อง

อุปสรรค (Threats)

๑. ขาดการมีส่วนร่วมของทุกภาคส่วนอย่างแท้จริงส่งผลให้ขาดการบูรณาการและเชื่อมโยงแผนงานโครงการในทุกระดับ

๒. ระบบงานประชาสัมพันธ์ขาดประสิทธิภาพ

๓. มีการเปลี่ยนแปลงผู้บริหารระดับสูงของจังหวัดบ่อยครั้ง

ส่วนที่ ๓

การนำแผนพัฒนาท้องถิ่นไปสู่การปฏิบัติ

๒. บัญชีโครงการพัฒนาท้องถิ่น

แบบ ผ.๐๑

บัญชีสรุปโครงการพัฒนา
แผนพัฒนาท้องถิ่น (พ.ศ. ๒๕๖๑ - ๒๕๖๕)
องค์การบริหารส่วนตำบลชัยสมบูรณ

ยุทธศาสตร์	ปี ๒๕๖๖		ปี ๒๕๖๗		ปี ๒๕๖๘		ปี ๒๕๖๙		ปี ๒๕๗๐		รวม ๕ ปี	
	จำนวน	งบประมาณ	จำนวน	งบประมาณ	จำนวน	งบประมาณ	จำนวน	งบประมาณ	จำนวน	งบประมาณ	จำนวน	งบประมาณ
	โครงการ	(บาท)	โครงการ	(บาท)	โครงการ	(บาท)	โครงการ	(บาท)	โครงการ	(บาท)	โครงการ	(บาท)
๑. ยุทธศาสตร์การพัฒนาการผลิตเพิ่มมูลค่าทางเศรษฐกิจตำบลน่าอยู่อย่างยั่งยืน												
๑.๑ แผนงานอุตสาหกรรมและการโยธา	๔๓	๑๔,๖๙๐,๐๐๐	๓๑	๑๕,๖๗๙,๐๐๐	๓๓	๑๓,๗๖๗,๐๐๐	๓๒	๑๙,๕๐๕,๐๐๐	๓๕	๕๗,๖๕๕,๐๐๐	๑๗๔	๑๒๑,๒๙๖,๐๐๐
รวม	๔๓	๑๔,๖๙๐,๐๐๐	๓๑	๑๕,๖๗๙,๐๐๐	๓๓	๑๓,๗๖๗,๐๐๐	๓๒	๑๙,๕๐๕,๐๐๐	๓๕	๕๗,๖๕๕,๐๐๐	๑๗๔	๑๒๑,๒๙๖,๐๐๐
๒. ยุทธศาสตร์การพัฒนาปรับโครงสร้างการผลิตอาหารปลอดภัย												
๒.๑ แผนงานสาธารณสุข	๑	๑๕,๐๐๐	๑	๑๕,๐๐๐	๑	๑๕,๐๐๐	๑	๑๕,๐๐๐	๑	๑๕,๐๐๐	๕	๗๕,๐๐๐
๒.๒ แผนงานสร้างความเข้มแข็งของชุมชน	๓	๙๐,๐๐๐	๓	๙๐,๐๐๐	๓	๙๕,๐๐๐	๓	๙๕,๐๐๐	๓	๙๕,๐๐๐	๑๕	๔๖๕,๐๐๐
๒.๓ แผนงานการเกษตร	๕	๑,๓๓๐,๐๐๐	๕	๑,๐๓๐,๐๐๐	๔	๑๕๐,๐๐๐	๔	๑๕๐,๐๐๐	๔	๑๗๐,๐๐๐	๒๒	๒,๘๓๐,๐๐๐
รวม	๙	๑,๔๓๕,๐๐๐	๙	๑,๑๓๕,๐๐๐	๘	๒๖๐,๐๐๐	๘	๒๖๐,๐๐๐	๘	๒๘๐,๐๐๐	๔๒	๓,๓๗๐,๐๐๐

ยุทธศาสตร์	ปี ๒๕๖๖		ปี ๒๕๖๗		ปี ๒๕๖๘		ปี ๒๕๖๙		ปี ๒๕๗๐		รวม ๕ ปี	
	จำนวน	งบประมาณ	จำนวน	งบประมาณ	จำนวน	งบประมาณ	จำนวน	งบประมาณ	จำนวน	งบประมาณ	จำนวน	งบประมาณ
	โครงการ	(บาท)	โครงการ	(บาท)	โครงการ	(บาท)	โครงการ	(บาท)	โครงการ	(บาท)	โครงการ	(บาท)
๓. ยุทธศาสตร์การพัฒนาเสริมสร้างสังคม ที่มีคุณภาพ												
๓.๑ แผนงานบริหารงานทั่วไป	๒	๑๙๐,๐๐๐	๒	๑๙๐,๐๐๐	๒	๑๙๐,๐๐๐	๒	๑๙๐,๐๐๐	๒	๑๙๐,๐๐๐	๑๐	๙๕๐,๐๐๐
๓.๒ แผนงานการศึกษา	๑	๓๐,๐๐๐	๑	๓๐,๐๐๐	๑	๓๕,๐๐๐	๑	๓๕,๐๐๐	๑	๓๕,๐๐๐	๕	๑๖๕,๐๐๐
๓.๓ แผนงานสาธารณสุข	๑๐	๙๙๕,๐๐๐	๑๐	๑,๐๑๕,๐๐๐	๑๐	๑,๐๒๕,๐๐๐	๑๐	๑,๐๓๐,๐๐๐	๑๐	๑,๐๓๐,๐๐๐	๕๐	๕,๐๙๕,๐๐๐
๓.๔ แผนงานสังคมสงเคราะห์	๓	๕๕,๐๐๐	๓	๖๐,๐๐๐	๓	๖๕,๐๐๐	๓	๖๕,๐๐๐	๓	๖๕,๐๐๐	๑๕	๓๑๐,๐๐๐
๓.๕ แผนงานสร้างความเข้มแข็งของชุมชน	๑๑	๑,๐๓๐,๐๐๐	๑๑	๑,๐๓๐,๐๐๐	๑๑	๑,๐๘๐,๐๐๐	๑๑	๑,๐๘๐,๐๐๐	๑๑	๑,๐๘๐,๐๐๐	๕๕	๕,๓๐๐,๐๐๐
๓.๖ แผนงานการศาสนาวัฒนธรรมและ นันทนาการ	๑๒	๑,๒๓๐,๐๐๐	๑๑	๑,๒๘๕,๐๐๐	๑๐	๑,๓๓๕,๐๐๐	๑๒	๑,๒๘๕,๐๐๐	๑๑	๑,๒๘๕,๐๐๐	๕๖	๖,๒๒๐,๐๐๐
๓.๗ งบกลาง	๓	๒๘๐,๐๐๐	๓	๒๘๐,๐๐๐	๓	๒๘๐,๐๐๐	๓	๒๘๐,๐๐๐	๓	๒๘๐,๐๐๐	๑๕	๑,๔๐๐,๐๐๐
รวม	๔๒	๓,๘๑๐,๐๐๐	๔๑	๓,๘๙๐,๐๐๐	๔๐	๓,๘๑๐,๐๐๐	๔๒	๓,๙๖๕,๐๐๐	๔๑	๓,๙๖๕,๐๐๐	๒๐๖	๑๙,๔๔๐,๐๐๐
๔. ยุทธศาสตร์การพัฒนาระบบการศึกษา และแหล่งเรียนรู้												
๔.๑ แผนงานบริหารงานทั่วไป	๑	๔๐,๐๐๐	๑	๔๐,๐๐๐	๑	๔๐,๐๐๐	๑	๔๐,๐๐๐	๑	๔๐,๐๐๐	๕	๒๐๐,๐๐๐
๔.๒ แผนงานการศึกษา	๑๑	๑,๗๒๐,๐๐๐	๑๐	๑,๕๗๐,๐๐๐	๑๑	๑,๗๒๒,๐๐๐	๑๐	๑,๕๗๗,๐๐๐	๑๐	๑,๕๗๗,๐๐๐	๕๒	๘,๑๖๖,๐๐๐
๔.๓ แผนงานสังคมสงเคราะห์	๑	๒๐,๐๐๐	๑	๒๐,๐๐๐	๑	๒๐,๐๐๐	๑	๒๐,๐๐๐	๑	๒๐,๐๐๐	๕	๑๐๐,๐๐๐
๔.๔ แผนงานสร้างความเข้มแข็งของชุมชน	๓	๒๑๐,๐๐๐	๓	๒๑๐,๐๐๐	๓	๒๑๕,๐๐๐	๓	๒๑๕,๐๐๐	๓	๒๑๕,๐๐๐	๑๕	๑,๐๖๕,๐๐๐
๔.๕ แผนงานอุตสาหกรรมและการโยธา	๑	๒๐๐,๐๐๐	-	-	๑	๑๕๐,๐๐๐	-	-	๑	๑๐๐,๐๐๐	๓	๔๕๐,๐๐๐
รวม	๑๗	๒,๑๙๐,๐๐๐	๑๕	๑,๘๔๐,๐๐๐	๑๗	๒,๑๔๗,๐๐๐	๑๕	๑,๘๕๒,๐๐๐	๑๖	๑,๙๕๒,๐๐๐	๘๐	๙,๙๘๑,๐๐๐

ยุทธศาสตร์	ปี ๒๕๖๖		ปี ๒๕๖๗		ปี ๒๕๖๘		ปี ๒๕๖๙		ปี ๒๕๗๐		รวม ๕ ปี	
	จำนวน	งบประมาณ	จำนวน	งบประมาณ	จำนวน	งบประมาณ	จำนวน	งบประมาณ	จำนวน	งบประมาณ	จำนวน	งบประมาณ
	โครงการ	(บาท)	โครงการ	(บาท)	โครงการ	(บาท)	โครงการ	(บาท)	โครงการ	(บาท)	โครงการ	(บาท)
๕. ยุทธศาสตร์การพัฒนาเสริมสร้างพัฒนาการเมือง การปกครองและความมั่นคงของบ้านเมือง												
๕.๑ แผนงานบริหารงานทั่วไป	๒	๑๐๐,๐๐๐	๒	๑๐๐,๐๐๐	๒	๑๐๐,๐๐๐	๒	๑๐๐,๐๐๐	๒	๑๐๐,๐๐๐	๑๐	๕๐๐,๐๐๐
๕.๒ แผนงานการรักษาความสงบภายใน	๗	๕๘๐,๐๐๐	๖	๕๘๐,๐๐๐	๖	๕๘๕,๐๐๐	๗	๖๑๕,๐๐๐	๗	๖๑๕,๐๐๐	๓๓	๒,๙๗๕,๐๐๐
๕.๓ แผนงานสร้างความเข้มแข็งของชุมชน	๘	๕๑๐,๐๐๐	๗	๔๑๐,๐๐๐	๗	๔๓๐,๐๐๐	๘	๕๓๐,๐๐๐	๘	๕๓๐,๐๐๐	๓๘	๒,๔๑๐,๐๐๐
๕.๔ แผนงานการศาสนาวัฒนธรรมและนันทนาการ	๓	๕๒๐,๐๐๐	๓	๕๒๐,๐๐๐	๓	๕๒๐,๐๐๐	๓	๕๒๐,๐๐๐	๓	๕๒๐,๐๐๐	๑๕	๒,๖๐๐,๐๐๐
๕.๕ แผนงานงบกลาง	๑	๔๕๐,๐๐๐	๑	๔๕๐,๐๐๐	๑	๕๐๐,๐๐๐	๑	๕๐๐,๐๐๐	๑	๕๕๐,๐๐๐	๕	๒,๔๕๐,๐๐๐
รวม	๒๑	๒,๑๖๐,๐๐๐	๑๙	๒,๐๖๐,๐๐๐	๑๙	๒,๑๓๕,๐๐๐	๒๑	๒,๒๖๕,๐๐๐	๒๑	๒,๓๑๕,๐๐๐	๑๐๑	๑๐,๙๓๕,๐๐๐
๖. ยุทธศาสตร์การพัฒนาบริหารจัดการทรัพยากรธรรมชาติและสิ่งแวดล้อมที่ยั่งยืน												
๖.๑ แผนงานการรักษาความสงบภายใน	๑	๓๐,๐๐๐	๑	๓๐,๐๐๐	๑	๓๐,๐๐๐	๑	๓๐,๐๐๐	๑	๓๐,๐๐๐	๕	๑๕๐,๐๐๐
๖.๒ แผนงานเคหะและชุมชน	๑	๕๕,๐๐๐	๑	๕๕,๐๐๐	-	-	-	-	๑	๕๕,๐๐๐	๓	๑๖๕,๐๐๐
๖.๓ แผนงานสร้างความเข้มแข็งของชุมชน	๒	๘๐,๐๐๐	๑	๓๐,๐๐๐	๒	๘๐,๐๐๐	๑	๓๐,๐๐๐	๒	๘๐,๐๐๐	๘	๓๐๐,๐๐๐
๖.๔ แผนงานการเกษตร	๖	๓๙๐,๐๐๐	๗	๔๙๐,๐๐๐	๗	๕๔๐,๐๐๐	๘	๖๔๐,๐๐๐	๘	๗๔๐,๐๐๐	๓๖	๒,๘๐๐,๐๐๐
รวม	๑๐	๕๕๕,๐๐๐	๑๐	๖๐๕,๐๐๐	๑๐	๖๕๐,๐๐๐	๑๐	๗๐๐,๐๐๐	๑๒	๙๐๕,๐๐๐	๕๒	๓,๔๑๕,๐๐๐
๗. ยุทธศาสตร์การพัฒนาการบริหารจัดการตามหลักการบริหารจัดการบ้านเมืองที่ดี												
๗.๑ แผนงานบริหารงานทั่วไป	๙	๗๖๐,๐๐๐	๙	๗๖๐,๐๐๐	๙	๗๖๕,๐๐๐	๙	๗๗๐,๐๐๐	๙	๗๗๐,๐๐๐	๔๕	๓,๘๒๕,๐๐๐
๗.๒ แผนงานอุตสาหกรรมและการโยธา	๒	๓๐๐,๐๐๐	๒	๓๐๐,๐๐๐	๒	๓๐๐,๐๐๐	๒	๓๐๐,๐๐๐	๒	๓๐๐,๐๐๐	๑๐	๑,๕๐๐,๐๐๐
๗.๓ แผนงานงบกลาง	๑	๓๑๐,๐๐๐	๑	๓๒๐,๐๐๐	๑	๓๓๐,๐๐๐	๑	๓๔๐,๐๐๐	๑	๓๕๐,๐๐๐	๕	๑,๖๕๐,๐๐๐
รวม	๑๒	๑,๓๗๐,๐๐๐	๑๒	๑,๓๘๐,๐๐๐	๑๒	๑,๓๙๕,๐๐๐	๑๒	๑,๔๑๐,๐๐๐	๑๒	๑,๔๒๐,๐๐๐	๖๐	๖,๙๗๕,๐๐๐
รวมทั้งสิ้น	๑๕๔	๒๖,๒๑๐,๐๐๐	๑๓๗	๒๖,๕๘๙,๐๐๐	๑๓๙	๒๔,๑๖๔,๐๐๐	๑๔๐	๒๙,๙๕๗,๐๐๐	๑๔๕	๖๘,๔๙๒,๐๐๐	๗๑๕	๑๗๕,๔๑๒,๐๐๐

ส่วนที่ ๔

การติดตามและประเมินผล

๑. การติดตามและประเมินผลยุทธศาสตร์

ตามพระราชบัญญัติกำหนดแผนและขั้นตอนการกระจายอำนาจให้แก่องค์กรปกครองส่วนท้องถิ่น พ.ศ. ๒๕๔๒ ได้กำหนดให้องค์กรปกครองส่วนท้องถิ่น มีอำนาจและหน้าที่ในการจัดทำแผนพัฒนาท้องถิ่นของตนเอง โดยในการจัดทำแผนพัฒนาขององค์กรปกครองส่วนท้องถิ่นนั้น จะต้องดำเนินการตามระเบียบกระทรวงมหาดไทย ว่าด้วยการจัดทำแผนพัฒนาขององค์กรปกครองส่วนท้องถิ่น พ.ศ. ๒๕๔๘ และที่แก้ไขเพิ่มเติมถึง (ฉบับที่ ๓) พ.ศ. ๒๕๖๑ ทั้งนี้ แผนพัฒนาท้องถิ่นจะต้องสอดคล้องกับแผนพัฒนาจังหวัด ยุทธศาสตร์การพัฒนาขององค์กรปกครองส่วนท้องถิ่นในเขตจังหวัด แผนพัฒนาอำเภอ แผนพัฒนาตำบล แผนพัฒนาหมู่บ้านหรือแผนชุมชน อันมีลักษณะเป็นการกำหนดรายละเอียดแผนงาน ดังนั้น จึงต้องมีการกำหนดยุทธศาสตร์การพัฒนาขององค์กรปกครองส่วนท้องถิ่นในเขตจังหวัดขึ้น ตามกระบวนการพิจารณาจากประชาคมท้องถิ่นระดับจังหวัด ร่วมกับคณะกรรมการพัฒนาองค์การบริหารส่วนจังหวัด คณะกรรมการประสานแผนพัฒนาท้องถิ่นระดับจังหวัด ผู้แทนองค์กรปกครองส่วนท้องถิ่นในเขตจังหวัด ร่วมกันจัดทำ ทบทวน หรือเปลี่ยนแปลงยุทธศาสตร์การพัฒนาขององค์กรปกครองส่วนท้องถิ่นในเขตจังหวัด เพื่อให้การจัดทำแผนพัฒนาขององค์กรปกครองส่วนท้องถิ่นเกิดประสิทธิภาพ ประสิทธิผล โดยนำยุทธศาสตร์การพัฒนาขององค์กรปกครองส่วนท้องถิ่นในเขตจังหวัดไปใช้เป็นแนวทางในการจัดทำแผนพัฒนาท้องถิ่นของตนเองได้ต่อไป และเพื่อให้สามารถบูรณาการกับแผนพัฒนาจังหวัด แผนปฏิบัติราชการประจำปีของจังหวัดและตอบสนองความต้องการของประชาชนอันจะนำไปสู่การจัดทำงบประมาณ ที่มีประสิทธิภาพในท้องถิ่นได้อย่างแท้จริง เป็นเครื่องมือในการพัฒนาท้องถิ่นให้เข้มแข็ง เกิดประโยชน์สูงสุดต่อประชาชนในท้องถิ่น

ดังนั้น องค์กรปกครองส่วนท้องถิ่น จึงต้องกำหนดยุทธศาสตร์การพัฒนาขององค์กรปกครองส่วนท้องถิ่นให้สอดคล้องยุทธศาสตร์การพัฒนาขององค์กรปกครองส่วนท้องถิ่นในเขตจังหวัด เพื่อนำไปสู่การบูรณาการร่วมกัน ให้เกิดความสอดคล้องกับแผนพัฒนาจังหวัด สามารถเชื่อมโยงไปสู่แผนพัฒนากลุ่มจังหวัด แผนพัฒนาภาค แผนพัฒนาเศรษฐกิจและสังคมแห่งชาติ ฉบับที่ ๑๒ แผนยุทธศาสตร์ชาติ ๒๐ ปี ไทยแลนด์ ๔.๐ และในการจัดทำแผนพัฒนาท้องถิ่น (พ.ศ. ๒๕๖๖ - ๒๕๗๐) จะต้องมีการติดตามและติดตามและประเมินผลยุทธศาสตร์เพื่อความสอดคล้องแผนพัฒนาท้องถิ่นขององค์กรปกครองส่วนท้องถิ่น ตามระเบียบกระทรวงมหาดไทย ว่าด้วยการจัดทำแผนขององค์กรปกครองส่วนท้องถิ่น พ.ศ. ๒๕๔๘ และที่แก้ไขเพิ่มเติมถึง (ฉบับที่ ๓) พ.ศ. ๒๕๖๑ โดยคณะกรรมการติดตามและประเมินผลแผนพัฒนาท้องถิ่น จะต้องดำเนินการให้คะแนนตามเกณฑ์ที่กำหนดไว้ ซึ่งเป็นส่วนหนึ่งของการติดตามและประเมินผลแผนพัฒนา โดยดำเนินการให้แล้วเสร็จภายในหกสิบวัน นับแต่วันที่ประกาศใช้งบประมาณรายจ่าย รายละเอียดแนวทางการพิจารณาตามหนังสือกระทรวงมหาดไทย ด่วนที่สุด ที่ มท ๐๘๑๐.๓/ว ๗๔๖๗ ลงวันที่ ๑๔ ธันวาคม ๒๕๖๓ เรื่อง แนวทางการจัดทำแผนพัฒนาขององค์กรปกครองส่วนท้องถิ่น (พ.ศ. ๒๕๖๖ - ๒๕๗๐) ขององค์กรปกครองส่วนท้องถิ่น ดังนี้

แนวทางการพิจารณาการติดตามและประเมินผลยุทธศาสตร์
เพื่อความสอดคล้องแผนพัฒนาท้องถิ่นขององค์กรปกครองส่วนท้องถิ่น

ประเด็นการพิจารณา	คะแนน
๑. ข้อมูลสภาพทั่วไปและข้อมูลพื้นฐานขององค์กรปกครองส่วนท้องถิ่น	๒๐
๒. การวิเคราะห์สถานการณ์และศักยภาพ	๒๐
๓. ยุทธศาสตร์ประกอบด้วย	๖๐
๓.๑ ยุทธศาสตร์ขององค์กรปกครองส่วนท้องถิ่น	(๑๐)
๓.๒ ยุทธศาสตร์ขององค์กรปกครองส่วนท้องถิ่นในเขตจังหวัด	(๑๐)
๓.๓ ยุทธศาสตร์จังหวัด	(๑๐)
๓.๔ วิสัยทัศน์	(๕)
๓.๕ กลยุทธ์	(๕)
๓.๖ เป้าประสงค์ของแต่ละประเด็นกลยุทธ์	(๕)
๓.๗ จุดยืนทางยุทธศาสตร์	(๕)
๓.๘ แผนงาน	(๕)
๓.๙ ความเชื่อมโยงของยุทธศาสตร์ในภาพรวม	(๕)
รวมคะแนน	๑๐๐

แนวทางเบื้องต้นในการให้คะแนนแนวทางการพิจารณาการติดตามและประเมินผลยุทธศาสตร์
เพื่อความสอดคล้องแผนพัฒนาท้องถิ่นขององค์กรปกครองส่วนท้องถิ่น

ประเด็นการพิจารณา	รายละเอียดหลักเกณฑ์	คะแนนเต็ม	คะแนนที่ได้
๑. ข้อมูลสภาพทั่วไปและข้อมูลพื้นฐานขององค์กรปกครองส่วนท้องถิ่น	ควรประกอบด้วยข้อมูลดังนี้ (๑) ข้อมูลเกี่ยวกับด้านกายภาพ เช่น ที่ตั้งของหมู่บ้าน/ชุมชน/ตำบล ลักษณะภูมิประเทศ ลักษณะภูมิอากาศ ลักษณะของที่ดิน ลักษณะของแหล่งน้ำ ลักษณะของป่าไม้ ฯลฯ ด้านการเมือง/การปกครอง เช่น เขต การปกครองการเลือกตั้ง ฯลฯ	๒๐ (๓)	
	(๒) ข้อมูลเกี่ยวกับด้านการเมือง/การปกครอง เช่น เขตการปกครอง การเลือกตั้ง ฯลฯ ประชากร เช่น ข้อมูลเกี่ยวกับจำนวนประชากร และ ช่วงอายุและจำนวนประชากร ฯลฯ	(๒)	
	(๓) ข้อมูลเกี่ยวกับสภาพทางสังคม เช่น การศึกษา สาธารณสุข อาชญากรรม ยาเสพติด การสังคมสงเคราะห์	(๒)	
	(๔) ข้อมูลเกี่ยวกับระบบบริหารพื้นฐาน เช่น การคมนาคมขนส่ง การ ไฟฟ้า การประปา โทรศัพท์ ฯลฯ	(๒)	
	(๕) ข้อมูลเกี่ยวกับระบบเศรษฐกิจ เช่น การเกษตร การประมง การ ประศูสัตว์ การบริการ การท่องเที่ยว อุตสาหกรรม การพาณิชย์/กลุ่ม อาชีพแรงงาน ฯลฯ	(๒)	
	(๖) ข้อมูลเกี่ยวกับศาสนา ประเพณี วัฒนธรรม เช่น การนับถือศาสนา ประเพณี และงานประจำปี ภูมิปัญญาท้องถิ่น ภาษาถิ่น สินค้าพื้นเมือง และของที่ระลึก ฯลฯ และอื่นๆ	(๒)	
	(๗) ข้อมูลเกี่ยวกับทรัพยากรธรรมชาติ เช่น น้ำ ป่าไม้ ภูเขา คุณภาพ ของทรัพยากรธรรมชาติ ฯลฯ	(๒)	
	(๘) การสำรวจและจัดเก็บข้อมูลเพื่อการจัดทำแผนพัฒนาท้องถิ่นหรือ การใช้ข้อมูล จปฐ.	(๒)	
	(๙) การประชุมประชาคมท้องถิ่น รูปแบบ วิธีการ และการดำเนินการ ประชุมประชาคมท้องถิ่นโดยใช้กระบวนการร่วมคิด ร่วมทำ ร่วม ตัดสินใจ ร่วมตรวจสอบ ร่วมรับประโยชน์ ร่วมแก้ไขปัญหา ปรีกษาหารือ แลกเปลี่ยนเรียนรู้ เพื่อแก้ไขปัญหาสำหรับการพัฒนา ท้องถิ่นตามอำนาจหน้าที่ขององค์กรปกครองส่วนท้องถิ่น	(๓)	

ประเด็น การพิจารณา	รายละเอียดหลักเกณฑ์	คะแนน เต็ม	คะแนน ที่ได้
๒. การวิเคราะห์ สภาพการณ์และ ศักยภาพ	<p>ควรประกอบด้วยข้อมูลดังนี้</p> <p>(๑) การวิเคราะห์ที่ครอบคลุมความเชื่อมโยง ความสอดคล้องยุทธศาสตร์ จังหวัด ยุทธศาสตร์การพัฒนาขององค์กรปกครองส่วนท้องถิ่นในเขต จังหวัด ยุทธศาสตร์ขององค์กรปกครองส่วนท้องถิ่น นโยบายของ ผู้บริหารท้องถิ่น รวมถึงความเชื่อมโยงแผนยุทธศาสตร์ชาติ ๒๐ ปี แผนพัฒนาเศรษฐกิจและสังคมแห่งชาติ และ Thailand ๔.๐</p> <p>(๒) การวิเคราะห์การใช้ผังเมืองรวมหรือผังเมืองเฉพาะและการบังคับ ใช้ผลของการบังคับใช้ สภาพการณ์ที่เกิดขึ้นต่อการพัฒนาท้องถิ่น</p> <p>(๓) การวิเคราะห์ทางสังคม เช่น ด้านแรงงาน การศึกษา สาธารณสุข ความยากจน อาชญากรรม ปัญหาเสพติด เทคโนโลยี จาริต ประเพณี วัฒนธรรม ภูมิปัญญาท้องถิ่น เป็นต้น</p> <p>(๔) การวิเคราะห์ทางเศรษฐกิจ ข้อมูลด้านรายได้ครัวเรือน การส่งเสริม อาชีพ กลุ่มอาชีพ กลุ่มทางสังคม การพัฒนาอาชีพและกลุ่มต่างๆ สภาพทางเศรษฐกิจและความเป็นอยู่ทั่วไป เป็นต้น</p> <p>(๕) การวิเคราะห์สิ่งแวดล้อม พื้นที่สีเขียว ธรรมชาติต่างๆ ทาง ภูมิศาสตร์ กระบวนการหรือสิ่งที่เกิดขึ้น การประดิษฐ์ที่มีผลต่อ สิ่งแวดล้อมและการพัฒนา</p> <p>(๖) ผลการวิเคราะห์ศักยภาพเพื่อประเมินสภาพการพัฒนาใน ปัจจุบันและโอกาสการพัฒนาในอนาคตของท้องถิ่น ด้วยเทคนิค SWOT Analysis ที่อาจส่งผลต่อการดำเนินงานได้แก่ S-Strengit (จุด แข็ง) W-Weakness (จุดอ่อน) O-Opportunity (โอกาส) และT- Therat (อุปสรรค)</p>	๒๐ (๕)	
๓. ยุทธศาสตร์	<p>ควรประกอบด้วยข้อมูลดังนี้ สอดคล้องกับสภาพสังคม เศรษฐกิจ สิ่งแวดล้อมของท้องถิ่น ประเด็นปัญหาการพัฒนาและแนวทางการ พัฒนาที่สอดคล้องกับยุทธศาสตร์ขององค์กรปกครองส่วนท้องถิ่น และ เชื่อมโยงหลักพระราชบัญญัติแผนยุทธศาสตร์ชาติ ๒๐ ปี แผนพัฒนา เศรษฐกิจและสังคมแห่งชาติ และ Thailand ๔.๐</p> <p>๓.๑ ยุทธศาสตร์ของ องค์กรปกครองส่วน ท้องถิ่น</p> <p>๓.๒ ยุทธศาสตร์ของ องค์กรปกครองส่วน ท้องถิ่นในเขตจังหวัด</p> <p>๓.๓ ยุทธศาสตร์ จังหวัด</p>	๖๐ (๑๐)	

ประเด็นการพิจารณา	รายละเอียดหลักเกณฑ์	คะแนนเต็ม	คะแนนที่ได้
๓.๔ วิสัยทัศน์	วิสัยทัศน์ ซึ่งมีลักษณะแสดงสถานภาพที่องค์กรปกครองส่วนท้องถิ่นต้องการจะเป็นหรือบรรลุถึงอนาคตอย่างชัดเจน สอดคล้องกับโอกาสและศักยภาพที่เป็นลักษณะเฉพาะขององค์กรปกครองส่วนท้องถิ่นและสัมพันธ์กับโครงการพัฒนา	(๕)	
๓.๕ กลยุทธ์	แสดงให้เห็นช่องทาง วิธีการ ภารกิจหรือสิ่งที่ต้องทำตามอำนาจหน้าที่ขององค์กรปกครองส่วนท้องถิ่นที่จะนำไปสู่การบรรลุวิสัยทัศน์ หรือแสดงให้เห็นถึงความชัดเจนในสิ่งที่จะดำเนินการให้บรรลุวิสัยทัศน์นั้น	(๕)	
๓.๖ เป้าประสงค์ของแต่ละประเด็นกลยุทธ์	เป้าประสงค์ของแต่ละประเด็นกลยุทธ์มีความสอดคล้องและสนับสนุนต่อกลยุทธ์ที่จะเกิดขึ้น มุ่งหมายสิ่งหนึ่งสิ่งใดที่ชัดเจน	(๕)	
๓.๗ จุดยืนทางยุทธศาสตร์ (Positioning)	ความมุ่งมั่นอันแน่วแน่ในการวางแผนพัฒนาท้องถิ่น เพื่อให้บรรลุวิสัยทัศน์ขององค์กรปกครองส่วนท้องถิ่น ซึ่งเกิดจากศักยภาพของพื้นที่จริง ที่จะนำไปสู่ผลสำเร็จทางยุทธศาสตร์	(๕)	
๓.๘ แผนงาน	แผนงานหรือจุดมุ่งหมายเพื่อการพัฒนาในอนาคต กำหนดจุดมุ่งหมายในเรื่องใดเรื่องหนึ่งหรือแผนงานที่เกิดจากเป้าประสงค์ ตัวชี้วัด ค่าเป้าหมาย กลยุทธ์ จุดยืนทางยุทธศาสตร์ขององค์กรปกครองส่วนท้องถิ่นที่มีความชัดเจน นำไปสู่การทำโครงการพัฒนาท้องถิ่นในแผนพัฒนาท้องถิ่น โดยระบุแผนงานและความเชื่อมโยงดังกล่าว	(๕)	
๓.๙ ความเชื่อมโยงของยุทธศาสตร์ในภาพรวม	ความเชื่อมโยงองค์รวมที่นำไปสู่การพัฒนาท้องถิ่นที่เกิดผลผลิต/โครงการจากแผนยุทธศาสตร์ชาติ ๒๐ ปี แผนพัฒนาเศรษฐกิจและสังคมแห่งชาติ ฉบับที่ ๑๒ Thailand ๔.๐ แผนพัฒนาภาค/แผนพัฒนากลุ่มจังหวัด /แผนพัฒนาจังหวัดยุทธศาสตร์การพัฒนาขององค์กรปกครองส่วนท้องถิ่นในเขตจังหวัด และยุทธศาสตร์ขององค์กรปกครองส่วนท้องถิ่น	(๕)	
รวมคะแนน		๑๐๐	

๒. การติดตามและประเมินผลโครงการ

ในการจัดทำแผนพัฒนาท้องถิ่น (พ.ศ. ๒๕๖๖ – ๒๕๗๐) ขององค์กรปกครองส่วนท้องถิ่น จะต้องมีการติดตามและประเมินผลโครงการขององค์กรปกครองส่วนท้องถิ่นเพื่อความสอดคล้องแผนพัฒนาท้องถิ่น ตามระเบียบกระทรวงมหาดไทย ว่าด้วยการจัดทำแผนขององค์กรปกครองส่วนท้องถิ่น พ.ศ. ๒๕๔๘ และที่แก้ไขเพิ่มเติมถึง (ฉบับที่ ๓) พ.ศ. ๒๕๖๑ โดยคณะกรรมการติดตามและประเมินผลแผนพัฒนาท้องถิ่น จะต้องดำเนินการให้คะแนนตามเกณฑ์ที่กำหนดไว้ ซึ่งเป็นส่วนหนึ่งของการติดตามและประเมินผลแผนพัฒนา โดยดำเนินการให้แล้วเสร็จภายในหกสิบวัน นับแต่วันที่ประกาศใช้งบประมาณรายจ่าย รายละเอียดแนวทางการพิจารณาตามหนังสือกระทรวงมหาดไทย ด่วนที่สุด ที่ มท ๐๘๑๐.๓/ว ๗๔๖๗ ลงวันที่ ๑๔ ธันวาคม ๒๕๖๓ เรื่อง แนวทางการจัดทำแผนพัฒนาขององค์กรปกครองส่วนท้องถิ่น (พ.ศ. ๒๕๖๖ – ๒๕๗๐) ขององค์กรปกครองส่วนท้องถิ่น ดังนี้

แนวทางการพิจารณาการติดตามและประเมินผลโครงการ เพื่อความสอดคล้องแผนพัฒนาท้องถิ่น (พ.ศ. ๒๕๖๖ – ๒๕๗๐) ขององค์กรปกครองส่วนท้องถิ่น

ประเด็นการพิจารณา	คะแนน
๑. การสรุปสถานการณ์การพิจารณา	๑๐
๒. การประเมินผลการนำแผนพัฒนาท้องถิ่นสี่ปีไปปฏิบัติในเชิงปริมาณ	๑๐
๓. การประเมินผลการนำแผนพัฒนาท้องถิ่นสี่ปีไปปฏิบัติในเชิงคุณภาพ	๑๐
๔. แผนงานและยุทธศาสตร์การพิจารณา	๑๐
๕. โครงการพัฒนา ประกอบด้วย	๖๐
๕.๑ ความชัดเจนของชื่อโครงการ	(๕)
๕.๒ กำหนดวัตถุประสงค์สอดคล้องกับโครงการ	(๕)
๕.๓ เป้าหมาย (ผลผลิตของโครงการ) มีความชัดเจนนำไปสู่การตั้งงบประมาณได้ถูกต้อง	(๕)
๕.๔ โครงการมีความสอดคล้องกับแผนยุทธศาสตร์ชาติ ๒๐ ปี	(๕)
๕.๕ เป้าหมาย (ผลผลิตของโครงการ) มีความสอดคล้องกับแผนพัฒนาเศรษฐกิจและสังคมแห่งชาติ	(๕)
๕.๖ โครงการมีความสอดคล้องกับ Thailand ๔.๐	(๕)
๕.๗ โครงการสอดคล้องกับยุทธศาสตร์จังหวัด	(๕)
๕.๘ โครงการแก้ไขปัญหาความยากจนหรือการเสริมสร้างให้ประเทศชาติมั่งคั่ง มั่งคั่ง ยั่งยืน ภายใต้หลักประชารัฐ	(๕)
๕.๙ งบประมาณ มีความสอดคล้องกับเป้าหมาย (ผลผลิตของโครงการ)	(๕)
๕.๑๐ มีการประมาณการราคาถูกต้องตามหลักวิธีการงบประมาณ	(๕)
๕.๑๑ มีการกำหนดตัวชี้วัด (KPI) และสอดคล้องกับวัตถุประสงค์และผลคาดว่าจะได้รับ	(๕)
๕.๑๒ ผลที่คาดว่าจะได้รับ สอดคล้องกับวัตถุประสงค์	(๕)
รวมคะแนน	๑๐๐

แนวทางเบื้องต้นในการให้คะแนนแนวทางการพิจารณาการติดตามและประเมินผลโครงการ
เพื่อความสอดคล้องแผนพัฒนาท้องถิ่น (พ.ศ. ๒๕๖๖ – ๒๕๗๐) ขององค์กรปกครองส่วนท้องถิ่น

ประเด็น การพิจารณา	รายละเอียดหลักเกณฑ์	คะแนน เต็ม	คะแนนที่ ได้
๑. การสรุป สถานการณ์การ พัฒนา	เป็นการวิเคราะห์กรอบการจัดทำยุทธศาสตร์ขององค์กรปกครองส่วน ท้องถิ่น (ใช้การวิเคราะห์ SWOT Analysis/Demand (Demand Analysis)/Global Demand และ Trend ปัจจุบันและสถานการณ์การ เปลี่ยนแปลงที่มีผลต่อการพัฒนา อย่างน้อยต้องประกอบด้วย การวิเคราะห์ศักยภาพด้านเศรษฐกิจ, ด้านสังคม, ด้านทรัพยากร ธรรมชาติ และสิ่งแวดล้อม)	๑๐	
๒. การประเมิน การนำแผน พัฒนาท้องถิ่น ปีไปปฏิบัติในเชิง ปริมาณ	๑) การควบคุมที่มีตัวเลขต่างๆ เพื่อนำมาใช้วัดผลในเชิงปริมาณ เช่น การ วัดจำนวนโครงการ กิจกรรม งานต่างๆ ก็คือผลผลิตนั่นเองว่าเป็นไปตามที่ ตั้งเป้าหมายเอาไว้หรือไม่จำนวนที่ดำเนินการจริงตามที่ได้กำหนดไว้เท่าไร จำนวนที่ไม่สามารถดำเนินการได้มีจำนวนเท่าไร สามารถอธิบายได้ตาม หลักประสิทธิภาพ (Efficiency) ของการพัฒนาท้องถิ่นตามอำนาจหน้าที่ที่ ได้กำหนดไว้ ๒) วิเคราะห์ผลกระทบ/สิ่งที่กระทบ (Impact) โครงการที่ดำเนินการใน เชิงปริมาณ (Qualitative)	๑๐	
๓. การประเมิน ผลการนำแผน พัฒนาท้องถิ่น ปีไปปฏิบัติในเชิง คุณภาพ	๑) การประเมินประสิทธิผลของแผนพัฒนาในเชิงคุณภาพคือการนำเอา เทคนิคๆ มาใช้เพื่อวัดค่าภารกิจ โครงการ กิจกรรม งานต่างๆ ที่ ดำเนินการในพื้นที่นั้นๆ ตรงต่อความต้องการของประชาชนหรือไม่และ เป็นไปตามอำนาจหน้าที่หรือไม่ ประชาชนพึงพอใจหรือไม่ สิ่งของ วัสดุ ครุภัณฑ์ การดำเนินการต่างๆ มีสภาพหรือลักษณะถูกต้อง คงทน ถาวร สามารถใช้งานได้ตามวัตถุประสงค์หรือไม่ ซึ่งเป็นไปตามหลักประสิทธิผล (Effectiveness) ผลการปฏิบัติราชการตามที่บรรลุวัตถุประสงค์ และ เป้าหมายของแผนปฏิบัติราชการตามที่ได้รับงบประมาณมาดำเนินการ รวมถึงสามารถเทียบเคียงกับส่วนราชการหรือหน่วยงาน ๒) วิเคราะห์ผลกระทบ/สิ่งที่กระทบ (Impact) โครงการที่ดำเนินการใน เชิงคุณภาพ (Qualitative)	๑๐	
๔. แผนงานและ ยุทธศาสตร์การ พัฒนา	๑) วิเคราะห์แผนงาน งาน ที่เกิดจากด้านต่างๆ มีความสอดคล้องกับ ยุทธศาสตร์ขององค์กรปกครองส่วนท้องถิ่นในมิติต่างๆ จนนำไปสู่การ จัดทำโครงการพัฒนาท้องถิ่นโดยใช้ SWOT Analysis/Demand (Demand Analysis)/Global Demand/ Trend หรือหลักการบูรณาการ (Integration) กับองค์กรปกครองส่วน ท้องถิ่นที่มีพื้นที่ติดต่อกัน ๒) วิเคราะห์แผนงาน งาน ที่เกิดจากด้านต่างๆ ที่สอดคล้องกับการแก้ไข ปัญหาความยากจน หลักปรัชญา	๑๐	

ประเด็น การพิจารณา	รายละเอียดหลักเกณฑ์	คะแนนเต็ม	คะแนน ที่ได้
<p>๕. โครงการพัฒนา</p> <p>๕.๑ ความชัดเจนของ ชื่อโครงการ</p>	<p>ควรประกอบด้วยข้อมูลดังนี้</p> <p>เป็นโครงการที่มีวัตถุประสงค์สนองต่อยุทธศาสตร์การพัฒนาของ องค์กรปกครองส่วนท้องถิ่นและดำเนินการเพื่อให้การพัฒนาบรรลุ ตามวิสัยทัศน์ขององค์กรปกครองส่วนท้องถิ่นที่กำหนดไว้ ชื่อโครงการ มีความชัดเจน มุ่งไปเรื่องใดเรื่องหนึ่ง อ่านแล้วเข้าใจได้ว่าจะพัฒนา อะไรในอนาคต</p>	<p>๖๐ (๕)</p>	
<p>๕.๒ กำหนด วัตถุประสงค์ สอดคล้องกับโครงการ</p>	<p>มีวัตถุประสงค์ชัดเจน (clear objective) โครงการต้องกำหนด วัตถุประสงค์สอดคล้องกับความเป็นมาของโครงการ สอดคล้องกับ หลักการและเหตุผล วิธีการดำเนินงานต้องสอดคล้องกับวัตถุประสงค์ มีความเป็นไปได้ชัดเจน มีลักษณะเฉพาะเจาะจง</p>	<p>(๕)</p>	
<p>๕.๓ เป้าหมาย (ผลผลิตของโครงการ) มีความชัดเจนนำไปสู่ การตั้งงบประมาณได้ ถูกต้อง</p>	<p>สภาพที่อยากให้เกิดขึ้นในอนาคตเป็นทิศทางที่ต้องไปให้ถึงเป้าหมาย ต้องชัดเจน สามารถระบุจำนวนเท่าไร กลุ่มเป้าหมายคืออะไร มี ผลผลิตอย่างไร กลุ่มเป้าหมาย พื้นที่ดำเนินงาน และระยะเวลา ดำเนินงานอธิบายให้ชัดเจนว่าโครงการนี้จะทำที่ไหน เริ่มต้นในช่วง เวลาใดและจบลงเมื่อไร ใครคือกลุ่มเป้าหมายของโครงการ หาก กลุ่มเป้าหมายมีหลายกลุ่ม ให้บอกชัดเจนไปว่าใครคือกลุ่มเป้าหมาย หลายหลัก ใครคือกลุ่มเป้าหมายรอง</p>	<p>(๕)</p>	
<p>๕.๔ โครงการมีความ สอดคล้องกับแผน ยุทธศาสตร์ ๒๐ ปี</p>	<p>โครงการสอดคล้องกับ (๑) ความมั่นคง (๒) การสร้างความสามารถ ในการแข่งขัน (๓) การพัฒนาเสริมสร้างศักยภาพคน (๔) การสร้าง โอกาสความเสมอภาคและเท่าเทียมกันทางสังคม (๕) การสร้างการ เติบโตบนคุณภาพชีวิตที่เป็นมิตรต่อสิ่งแวดล้อม (๖) การปรับสมดุล และพัฒนาาระบบการบริหารจัดการภาครัฐ เพื่อให้เกิดความมั่นคง มั่งคั่ง ยั่งยืน</p>	<p>(๕)</p>	
<p>๕.๕ เป้าหมาย (ผลผลิตของโครงการ) มีความสอดคล้องกับ แผนพัฒนาเศรษฐกิจ และสังคมแห่งชาติ</p>	<p>โครงการมีความสอดคล้องแผนพัฒนาเศรษฐกิจและสังคมแห่งชาติ ฉบับที่ ๑๒ โดย (๑) ยึดหลักปรัชญาเศรษฐกิจพอเพียง (๒) ยึดคนเป็น ศูนย์กลางพัฒนา (๓) ยึดวิสัยทัศน์ภายใต้ยุทธศาสตร์ชาติ ๒๐ ปี (๔) ยึดเป้าหมายอนาคตประเทศไทย ๒๕๗๙ (๕) ยึดหลักการนำไปสู่ ปฏิบัติให้เกิดผลสัมฤทธิ์อย่างจริงจังใน ๕ ปีที่ต่อยอดไปสู่ผลสัมฤทธิ์ที่ เป็นเป้าหมายระยะยาว ภายใต้แนวทางการพัฒนา (๑) การยกระดับ ศักยภาพการแข่งขันและการหลุดพ้นกับดักรายได้ปานกลางสู่รายได้ สูง (๒) การพัฒนาศักยภาพคนตามช่วงวัยและการปฏิรูประบบเพื่อ สร้างสังคมสูงวัยอย่างมีคุณภาพ (๓) การลดความเหลื่อมล้ำทางสังคม (๔) การรองรับการเชื่อมโยงภูมิภาคและความเป็นเมือง (๕) การสร้าง ความเจริญเติบโตทางเศรษฐกิจและสังคมอย่างเป็นมิตรกับ สิ่งแวดล้อม (๖) การบริหารราชการแผ่นดินที่มีประสิทธิภาพ</p>	<p>(๕)</p>	

ประเด็น การพิจารณา	รายละเอียดหลักเกณฑ์	คะแนน เต็ม	คะแนน ที่ได้
๕.๖ โครงการมีความ สอดคล้อง	โครงการมีลักษณะหรือสอดคล้องกับการปรับเปลี่ยนโครงสร้างเศรษฐกิจไปสู่ Value-Based Economy หรือเศรษฐกิจที่ขับเคลื่อนด้วยนวัตกรรม ทำน้อย ได้มาก เช่น (๑) เปลี่ยนจากการผลิตสินค้าโภคภัณฑ์ไปสู่สินค้าเชิงนวัตกรรม (๒) เปลี่ยนจากการขับเคลื่อนประเทศด้วยภาคอุตสาหกรรม ไปสู่การขับเคลื่อนด้วยเทคโนโลยี ความคิดสร้างสรรค์และนวัตกรรม (๓) เปลี่ยนจากการเน้นภาคการผลิตสินค้าไปสู่การเน้นภาคบริการมากขึ้น รวมถึงโครงการที่เติมเต็มด้วยวิทยาการ ความคิดสร้างสรรค์ นวัตกรรม วิทยาศาสตร์ เทคโนโลยี และการวิจัยและพัฒนาแล้วต่อยอดความได้เปรียบเชิงเปรียบเทียบ เช่น ด้านการเกษตรเทคโนโลยีชีวภาพ สาธารณสุข วัฒนธรรม ฯลฯ	(๕)	
๕.๗ โครงการ สอดคล้องกับ ยุทธศาสตร์จังหวัด	โครงการพัฒนาท้องถิ่นมีความสอดคล้องกับห้วงระยะเวลาของแผนพัฒนาจังหวัดที่ได้กำเนิดขึ้น เพื่อขับเคลื่อนการพัฒนาท้องถิ่นเสมือนหนึ่งการขับเคลื่อนการพัฒนาจังหวัด ซึ่งไม่สามารถแยกส่วนใดส่วนหนึ่งออกจากกันได้ นอกจากนี้โครงการพัฒนาท้องถิ่นต้องเป็นโครงการเชื่อมต่อหรือเดินทางไปด้วยกับยุทธศาสตร์จังหวัดที่ได้กำหนดขึ้นเป็นปัจจุบัน	(๕)	
๕.๘ โครงการแก้ไข ปัญหาความยากจน หรือการเสริมสร้างให้ ประเทศชาติมั่นคง มั่งคั่ง ยั่งยืน ภายใต้ หลักประชารัฐ	เป็นโครงการที่ดำเนินการภายใต้พื้นฐานความพอเพียงที่ประชาชนดำเนินการเองหรือร่วมดำเนินการ เป็นโครงการต่อยอดและขยายได้ เป็นโครงการที่ประชาชนต้องการเพื่อให้เกิดความยั่งยืน ซึ่งมีลักษณะที่จะให้ท้องถิ่นมีความมั่นคง มั่งคั่ง ยั่งยืน เป็นท้องถิ่นที่พัฒนาแล้ว ด้วยการพัฒนาปรัชญาเศรษฐกิจพอเพียง	(๕)	
๕.๙ งบประมาณมี ความสอดคล้องกับ เป้าหมาย(ผลผลิต ของโครงการ)	งบประมาณโครงการพัฒนาจะต้องคำนึงถึงหลักสำคัญ ๕ ประการในการจัดทำโครงการได้แก่ (๑) ความประหยัด (Economy) (๒) ความมีประสิทธิภาพ (Efficiency) (๓) ความมีประสิทธิภาพ (Effectiveness) (๔) ความยุติธรรม (Equity) (๕) ความโปร่งใส (Transparency)	(๕)	
๕.๑๐ มีการประมาณ การราคาถูกต้องตาม หลักวิธีการ งบประมาณ	การประมาณราคาเพื่อการพัฒนาต้องให้สอดคล้องกับโครงการ ถูกต้องตามหลักวิชาการทางช่าง หลักของราคากลาง ราคากลางท้องถิ่น มีความโปร่งใสในการกำหนดราคาและตรวจสอบในเชิงประจักษ์	(๕)	

ประเด็น การพิจารณา	รายละเอียดหลักเกณฑ์	คะแนน เต็ม	คะแนน ที่ได้
๕.๑๑ มีการกำหนดตัวชี้วัด (KPI) และสอดคล้องกับวัตถุประสงค์และผลที่คาดว่าจะได้รับ	มีการกำหนดตัวชี้วัดผลงาน (Key Performancy Indicator : KPI) ที่ สามารถวัดได้ (measurable) ใช้บอกประสิทธิผล (effectiveness) ใช้บอกประสิทธิภาพ (efficiency) ได้ เช่น การกำหนดความพึงพอใจ การกำหนดร้อยละ การกำหนดอันเกิดจากผลของวัตถุประสงค์ที่เกิดที่สิ่งที่ได้รับ (การคาดการณ์ คาดว่าจะได้รับ)	(๕)	
๕.๑๒ ผลที่คาดว่าจะได้รับสอดคล้องกับวัตถุประสงค์	ผลที่ได้รับเป็นสิ่งที่เกิดขึ้นได้จริงจากการดำเนินการตามโครงการพัฒนาซึ่งสอดคล้องกับวัตถุประสงค์ที่ตั้งไว้ การได้ผลหรือผลที่เกิดขึ้นจะต้องเท่ากับวัตถุประสงค์หรือมากกว่าวัตถุประสงค์ ซึ่งการเขียนวัตถุประสงค์ควรคำนึงถึง (๑) ความเป็นไปได้และมีความเฉพาะเจาะจง ในการดำเนินงานตามโครงการ (๒) วัดและประเมินผลดับของความสำเร็จได้ (๓) ระบุสิ่งที่ต้องการดำเนินงานอย่างชัดเจนและเฉพาะเจาะจงมากที่สุดและสามารถปฏิบัติได้ (๔) เป็นเหตุเป็นผล สอดคล้องกับความเป็นจริง (๕) ส่งผลต่อการบ่งบอกเวลาได้	(๕)	
รวมคะแนน		๑๐๐	

๔.๓ สรุปผลการพัฒนาท้องถิ่น

ในการจัดทำแผนพัฒนาท้องถิ่น (พ.ศ. ๒๕๖๖ – ๒๕๗๐) ขององค์กรปกครองส่วนท้องถิ่น ก็เพื่อใช้เป็นเครื่องมือในการพัฒนา เป็นแนวทางในการบริหารพัฒนาท้องถิ่นให้บรรลุตามวัตถุประสงค์และเป้าหมาย เกิดประสิทธิภาพประสิทธิผลสูงสุดในการแก้ไขปัญหาให้กับประชาชน ก่อให้เกิดประโยชน์และสามารถตอบสนองความต้องการพัฒนาของประชาชน โดยพิจารณาบรรจุโครงการในงบประมาณรายจ่ายประจำปี งบประมาณรายจ่ายเพิ่มเติม และงบประมาณจากเงินสะสม โดยจะต้องมีการติดตามและประเมินผลแผนพัฒนาตามระเบียบกระทรวงมหาดไทย ว่าด้วยการจัดทำแผนพัฒนาขององค์กรปกครองส่วนท้องถิ่น พ.ศ. ๒๕๔๘ และที่แก้ไขเพิ่มเติมถึง (ฉบับที่ ๓) พ.ศ. ๒๕๖๑ เป็นการสรุปผลในภาพรวมของท้องถิ่น เป็นการติดตามผลการนำยุทธศาสตร์ขององค์กรปกครองส่วนท้องถิ่น ว่าเกิดผลทั้งในเชิงปริมาณ และเชิงคุณภาพ อย่างไร ซึ่งสามารถวัดผลได้ทั้งเชิงสถิติต่างๆ ตาราง กราฟ และการพรรณนา ดังนี้

(๑) การวัดผลในเชิงปริมาณและเชิงคุณภาพ

(๑.๑) การวัดผลในเชิงปริมาณ (Quantity)

- โดยเครื่องมือที่ใช้ในการติดตามและประเมินผลในเชิงปริมาณ มีดังนี้

การวางแผนพัฒนาท้องถิ่น (พ.ศ. ๒๕๖๖ - ๒๕๗๐) ได้กำหนดโครงการที่จะดำเนินการตามแผนพัฒนาท้องถิ่น (พ.ศ. ๒๕๖๖ - ๒๕๗๐)										
ยุทธศาสตร์ อปท. ในเขตจังหวัด	๒๕๖๖		๒๕๖๗		๒๕๖๘		๒๕๖๙		๒๕๗๐	
	จำนวน	งบประมาณ	จำนวน	งบประมาณ	จำนวน	งบประมาณ	จำนวน	งบประมาณ	จำนวน	งบประมาณ
๑. ยุทธศาสตร์การ พัฒนาศักยภาพ การผลิตเพิ่มมูลค่า ทางเศรษฐกิจตำบล นำอยู่อย่างยั่งยืน										
๒. ยุทธศาสตร์ปรับ โครงสร้างการผลิต อาหารปลอดภัย										
๓. ยุทธศาสตร์ เสริมสร้างสังคมที่มี คุณภาพ										
๔. ยุทธศาสตร์การ พัฒนาระบบ การศึกษาและ แหล่งเรียนรู้										
๕. ยุทธศาสตร์ เสริมสร้างพัฒนา การเมือง การ ปกครองและความ มั่นคงของบ้านเมือง										
๖. ยุทธศาสตร์ บริหารจัดการ ทรัพยากรธรรมชาติและ สิ่งแวดล้อมที่ ยั่งยืน										
๗. ยุทธศาสตร์การ บริหารจัดการตาม หลักการบริหาร จัดการบ้านเมืองที่ดี										
รวม										

สรุปรายงานผลการดำเนินการ ประจำปีงบประมาณ พ.ศ.						
ลำดับ ที่	รายการ	โครงการ	งบประมาณ	โครงการที่สามารถดำเนินการได้ (..... โครงการ)		
				คิดเป็นร้อยละ ของแผนพัฒนา ท้องถิ่นสี่ปี	คิดเป็นร้อยละ ของแผนการ ดำเนินงาน	คิดเป็นร้อยละ ของข้อบัญญัติ+ เงินสะสม
๑	บรรจุในแผนพัฒนา ท้องถิ่น					
๒	ตั้งในข้อบัญญัติ งบประมาณ					
๓	จากเงินสะสม					
๔	จัดทำแผนการ ดำเนินงาน - ข้อบัญญัติ = + - เงินสะสม =					
๕	สามารถดำเนินการได้ - ข้อบัญญัติ = + - เงินสะสม =					

(๑.๒) การวัดผลในเชิงคุณภาพ (Quality)

การจัดผลเชิงคุณภาพ ใช้การสำรวจความพึงพอใจในการวัดผลเชิงคุณภาพโดยภาพรวม โดยได้มีการประเมินความพึงพอใจ ซึ่งการประเมินความพึงพอใจทำให้ทราบถึงผลเชิงคุณภาพในการดำเนินงานของเทศบาลในภาพรวม

โดยเครื่องมือที่ใช้ในการประเมินความพึงพอใจ มีดังนี้

แบบที่ ๓/๓ แบบประเมินความพึงพอใจต่อผลการดำเนินงานขององค์กรปกครองส่วนท้องถิ่น

แบบที่ ๓/๔ แบบประเมินความพึงพอใจของผู้รับบริการในงานบริการขององค์กรปกครองส่วนท้องถิ่น (ให้หน่วยงานภายนอกดำเนินการ)

๔. ข้อเสนอแนะในการจัดทำแผนพัฒนาท้องถิ่นในอนาคต

(๑) ผลกระทบนำไปสู่ออนาคต

(๑.๑) ปัญหาสาธารณภัยต่างๆ ที่เกิดขึ้นในองค์กรปกครองส่วนท้องถิ่น อันได้แก่ ภัยแล้ง วาตภัย น้ำท่วม อัคคีภัย ที่เกิดขึ้นและส่งผลกระทบต่อประชาชนในพื้นที่ เกิดความเสียหายทั้งชีวิตและทรัพย์สิน แนวทางการแก้ไข คือพิจารณาวางแผนการดำเนินการป้องกัน ก่อนเกิดเหตุ ระหว่างเกิดเหตุ หลังเกิดเหตุ บรรจุแผนงาน โครงการ กิจกรรม การให้ความช่วยเหลือต่างๆ จัดตั้งศูนย์ช่วยเหลือประชาชนขององค์กรปกครองส่วนท้องถิ่น เพื่อสามารถดำเนินการได้ทันทั่วถึง

(๑.๒) ปัญหาโรคระบาดที่เกิดจากคน เกิดจากสัตว์ ที่ส่งผลอันตราย หรือคร่าต่อชีวิตประชาชน และสัตว์ต่างๆในตำบล ซึ่งได้แก่ โรคไข้หวัดใหญ่ ไข้หวัดนก โรคมือ เท้า ปาก ที่เกิดขึ้นกับเด็กๆ โรคพิษสุนัขบ้า แนวทางการแก้ไขปัญหาคือ ฝึกอบรม ประชาสัมพันธ์ รมรงค์การป้องกัน ลงพื้นที่ระงับการเกิดโรคระบาด การทำลาย การรักษา

(๑.๓) ปัญหาประชาชนมีรายได้น้อย การศึกษาต่ำ ประชาชนในตำบลยังมีคนรายได้น้อย มีหนี้สินเยอะ ไม่เพียงพอในการดำรงชีวิต ค่าครองชีพสูง แนวทางการแก้ไขปัญหาคือ ให้ความรู้เกี่ยวกับการประกอบอาชีพ สาธิตการประกอบอาชีพ ช่วยเหลือประชาชนซ่อมแซมบ้านคนจน ผู้มีรายได้น้อย ส่งเสริมด้านการศึกษาระดับประถมศึกษา การจัดตั้งศูนย์พัฒนาเด็กเล็ก สนับสนุนกิจกรรมต่างๆ ให้กับเด็กนักเรียน จ้างเด็กนักเรียนในช่วงปิดภาคเรียนเพื่อมีรายได้

(๑.๔) ปัญหายาเสพติดในตำบล ในพื้นที่ยังไม่พบว่ามีการค้ายาเสพติด และยังไม่พบรายงานว่ามีผู้ติดยาเสพติด แต่เพื่อเป็นการป้องกัน มีแนวทางการป้องกัน โดยการลงพื้นที่ค้นหา การรณรงค์ป้องกัน การให้ความรู้กับประชาชนได้ทราบถึงโทษของยาเสพติด

(๑.๕) ปัญหาการสัญจรไปมาของประชาชนในตำบล เนื่องจาก ในตำบลด้านโครงสร้างพื้นฐาน เส้นทางคมนาคมบางหมู่บ้านยังเป็น ถนนดิน ถนนลูกรัง ช่วงฤดูฝนถนนลื่น เป็นหลุมเป็นบ่อ เกิดปัญหาในการสัญจรไปมาของประชาชน เสี่ยงต่อการเกิดอุบัติเหตุ การคมนาคมล่าช้า แนวทางการแก้ไข จัดทำแผนงาน โครงการก่อสร้างถนนในเส้นทางสำคัญ พิจารณาเสนอสนับสนุนจากหน่วยงานอื่น

(๒) ข้อสังเกต ข้อเสนอแนะ ผลจากการพัฒนา

(๒.๑) ข้อสังเกต จากการสำรวจข้อมูล การลงพื้นที่ในตำบล จะเห็นว่าประชาชนยังมีปัญหาที่จะต้องดำเนินการแก้ไขอยู่มาก ดังนี้ ด้านการศึกษา สาธารณสุข ความมั่นคงปลอดภัยในชีวิตและทรัพย์สิน การศาสนา ศิลปวัฒนธรรม ประเพณี กีฬา สถานที่พักผ่อนหย่อนใจ สวัสดิการสังคม การเกษตร เศรษฐกิจ อุตสาหกรรม การพัฒนาอาชีพ เส้นทางคมนาคมขนส่ง/ไฟฟ้า/น้ำประปา/แหล่งน้ำเพื่ออุปโภค – บริโภค ด้านทรัพยากรและสิ่งแวดล้อม ขยะมูลฝอยและสิ่งปฏิกูล จากปัญหาด้านต่างๆ ประชาชนไม่สามารถแก้ไขปัญหาเองได้จึงต้องเสนอให้องค์กรปกครองส่วนท้องถิ่นแก้ไข ทำให้มีการเสนอโครงการเข้ามาเป็นจำนวนมาก ซึ่งงบประมาณขององค์กรปกครองส่วนท้องถิ่นนั้นมีจำกัดไม่เพียงพอต่อการจัดการได้

(๒.๒) ข้อเสนอแนะ จากข้อสังเกตดังกล่าว มีข้อเสนอแนะในการแก้ไขปัญหาต่างๆ ดังนี้ ปัญหาต่างๆ ที่ถูกเสนอมายังองค์กรปกครองส่วนท้องถิ่น นั้น ควรนำมาพิจารณาจัดลำดับความสำคัญโดยประชาคมท้องถิ่น ซึ่งมีหลายภาคส่วน ประกอบไปด้วย คณะกรรมการพัฒนาขององค์กรปกครองส่วนท้องถิ่น สมาชิกสภาท้องถิ่น ผู้นำหมู่บ้าน ตัวแทนส่วนราชการ รัฐวิสาหกิจ หน่วยงานที่เกี่ยวข้อง ประชาชนทั่วไป ร่วมกันพิจารณาจัดลำดับความสำคัญของโครงการ และพิจารณาบรรจุเข้าแผนพัฒนาท้องถิ่นต่อไป กรณีโครงการที่เกินศักยภาพที่ให้องค์กรปกครองส่วนท้องถิ่นเสนอขอรับการสนับสนุนจากหน่วยงานอื่น

(๒.๓) ผลจากการพัฒนา จากการพัฒนาที่ผ่านมาพบว่าองค์กรปกครองส่วนท้องถิ่นได้แก้ไขปัญหาให้กับประชาชนได้ในหลายเรื่อง และครอบคลุมทุกด้าน มีผลการประเมินอยู่ในเกณฑ์ที่ดี ประชาชนมีความพึงพอใจ แต่ก็ยังมีปัญหาที่จะต้องแก้ไขต่อไป ไม่ว่าจะเป็นด้านสิ่งแวดล้อมที่ยังมีการเผาหญ้า อ้อย ตอข้าว ในช่วงเวลาเก็บเกี่ยว การเลี้ยงสัตว์ วัว ควาย หมู ที่ส่งกลิ่นเหม็นรำคาญ การพนันที่ยังมีในพื้นที่ เส้นทางคมนาคมยังไม่ครบ ผลการพัฒนาขององค์กรปกครองส่วนท้องถิ่นในปีที่ผ่านมา สรุปได้ดังนี้

 รายงานการดำเนินโครงการ [ปีงบประมาณ 2564]

ชื่อโครงการตามแผน	ชื่อรายการงบประมาณประจำปี	งบตามข้อบัญญัติ/เทศบัญญัติ	ลงนามสัญญา	เบิกจ่าย	คงเหลือ
ยุทธศาสตร์การพัฒนาศักยภาพการผลิตเพิ่มมูลค่าทางเศรษฐกิจตำบลนาอู่อย่างยั่งยืน					
1. ก่อสร้าง/ต่อเติม ศูนย์พัฒนาเด็กเล็ก อบต. ชัยสมบูรณ	ก่อสร้าง/ต่อเติม ศูนย์พัฒนาเด็กเล็ก อบต. ชัยสมบูรณ	756,000.00	0.00	0.00	756,000.00
รายงาน					
2. ก่อสร้างรั้วศูนย์พัฒนาเด็กเล็กองค์การบริหารส่วนตำบลชัยสมบูรณ	ก่อสร้างรั้วศูนย์พัฒนาเด็กเล็กองค์การบริหารส่วนตำบลชัยสมบูรณ	1,079,000.00	0.00	0.00	1,079,000.00
รายงาน					
ยุทธศาสตร์ปรับโครงสร้างการผลิตอาหารปลอดภัย					
3. โครงการหมู่บ้านเศรษฐกิจพอเพียงเฉลิมพระเกียรติ	โครงการหมู่บ้านเศรษฐกิจพอเพียงเฉลิมพระเกียรติ	30,000.00	0.00	0.00	30,000.00
รายงาน					
ยุทธศาสตร์เสริมสร้างสังคมที่มีคุณภาพ					
4. โครงการจัด/ร่วมกิจกรรมวันเฉลิมพระชนมพรรษาพระบาทสมเด็จพระเจ้าอยู่หัวสมเด็จพระบรมราวีชนี และพระบรมวงศานุวงศ์ทุกพระองค์และการจัดงานรัฐพิธี	โครงการจัด/ร่วมกิจกรรมวันเฉลิมพระชนมพรรษาพระบาทสมเด็จพระเจ้าอยู่หัวสมเด็จพระบรมราวีชนี และพระบรมวงศานุวงศ์ทุกพระองค์และการจัดงานรัฐพิธี	20,000.00	19,230.00	19,230.00	770.00
รายงาน					
5. โครงการส่งเสริมและสนับสนุนการป้องกันและระงับโรคติดต่อ	โครงการส่งเสริมและสนับสนุนการป้องกันและระงับโรคติดต่อ	30,000.00	0.00	0.00	30,000.00
รายงาน					
6. อุดหนุนกิจการที่เป็นสาธารณประโยชน์	อุดหนุนการดำเนินงานตามแนวทางโครงการพระราชดำริด้านสาธารณสุข	140,000.00	0.00	0.00	140,000.00
รายงาน					
7. ใช้จ่ายเพื่อให้ได้มาซึ่งบริการ	ใช้จ่ายเพื่อให้ได้มาซึ่งบริการ	15,000.00	5,052.00	5,052.00	9,948.00
รายงาน					
8. โครงการครอบครัวสัมพันธ์	โครงการครอบครัวสัมพันธ์	20,000.00	15,800.00	15,800.00	4,200.00
รายงาน					
9. โครงการเข้าค่ายคุณธรรมจริยธรรมสำหรับเยาวชน	โครงการเข้าค่ายคุณธรรมจริยธรรมสำหรับเยาวชน	0.00	0.00	0.00	0.00
รายงาน					
10. โครงการพัฒนาศักยภาพผู้สูงอายุ	โครงการพัฒนาศักยภาพผู้สูงอายุ	0.00	0.00	0.00	0.00
รายงาน					
11. โครงการส่งเสริมสนับสนุนกลุ่มอาชีพ	โครงการส่งเสริมสนับสนุนกลุ่มอาชีพ	0.00	0.00	0.00	0.00
รายงาน					
12. โครงการจัดงานรัฐพิธีและประเพณีวัฒนธรรม	โครงการจัดงานรัฐพิธีและประเพณีวัฒนธรรม	35,000.00	35,000.00	35,000.00	0.00
รายงาน					
13. เงินอุดหนุนส่วนราชการ	เงินอุดหนุนส่วนราชการ	28,000.00	0.00	0.00	28,000.00
รายงาน					
14. โครงการประเพณีแห่เทียนพรรษา	โครงการประเพณีแห่เทียนพรรษา	2,000.00	0.00	0.00	2,000.00
รายงาน					
15. โครงการจัดงานประเพณีลอยกระทง	โครงการจัดงานประเพณีลอยกระทง	20,000.00	20,000.00	20,000.00	0.00
รายงาน					
16. โครงการจัดงานประเพณีสงกรานต์	โครงการจัดงานประเพณีสงกรานต์	0.00	0.00	0.00	0.00
รายงาน					
17. เบี้ยยังชีพผู้สูงอายุ	เบี้ยยังชีพผู้สูงอายุ	4,623,600.00	4,555,400.00	4,555,400.00	68,200.00
รายงาน					
18. เบี้ยยังชีพคนพิการ	เบี้ยยังชีพคนพิการ	1,476,200.00	1,476,200.00	1,476,200.00	0.00
รายงาน					

19	เบี้ยยังชีพผู้ป่วยเอดส์ รายงาน	เบี้ยยังชีพผู้ป่วยเอดส์	18,000.00	18,000.00	18,000.00	0.00
20	เงินสมทบหลักประกัน กองทุนสุขภาพในระดับท้องถิ่น รายงาน	เงินสมทบกองทุนประกัน สุขภาพในระดับท้องถิ่น	147,960.00	147,960.00	147,960.00	0.00
ยุทธศาสตร์การพัฒนาระบบการศึกษาและแหล่งเรียนรู้						
21	โครงการส่งเสริมการเรียนรู้ นอกห้องเรียน รายงาน	โครงการส่งเสริมการเรียนรู้ นอกห้องเรียน	0.00	0.00	0.00	0.00
22	โครงการเสริมสร้างไอคิว และอีคิว รายงาน	โครงการเสริมสร้างไอคิวและอี คิว	5,000.00	0.00	0.00	5,000.00
23	โครงการสานสัมพันธ์รักสอง วัย รายงาน	โครงการสานสัมพันธ์รักสองวัย	0.00	0.00	0.00	0.00
24	โครงการสนับสนุนค่าใช้จ่าย การบริหารสถานศึกษา รายงาน	โครงการสนับสนุนค่าใช้จ่ายการ บริหารสถานศึกษา	360,600.00	215,340.00	215,340.00	145,260.00
25	โครงการสานฝันวันของหนู รายงาน	โครงการสานฝันวันของหนู	10,000.00	10,000.00	10,000.00	0.00
26	โครงการจัดงานวันเด็กแห่ง ชาติ รายงาน	โครงการจัดงานวันเด็กแห่งชาติ	0.00	0.00	0.00	0.00
27	โครงการอาหารกลางวัน รายงาน	โครงการอาหารกลางวัน	726,000.00	642,000.00	642,000.00	84,000.00
28	ค่าอาหารเสริม(นม) รายงาน	ค่าอาหารเสริม (นม) (ยกเล็ก)	398,500.00	335,090.50	335,090.50	63,409.50
29	โครงการหนูน้อยอ่อนหวาน รายงาน	โครงการหนูน้อยอ่อนหวาน	5,000.00	0.00	0.00	5,000.00
30	โครงการ Dad and Mom ยุคใหม่เข้าใจลูกน้อย รายงาน	โครงการ Dad and Mom ยุค ใหม่เข้าใจลูกน้อย	15,000.00	0.00	0.00	15,000.00
31	โครงการส่งเสริมและ สนับสนุนกิจกรรมสภาเด็กตำบล ชัยสมบูรณ รายงาน	โครงการป้องกันและแก้ไข ปัญหายาเสพติด	20,000.00	15,600.00	15,600.00	4,400.00
ยุทธศาสตร์เสริมสร้างพัฒนาการเมือง การปกครองและความมั่นคงของบ้านเมือง						
32	โครงการเลือกตั้งองค์การ บริหารส่วนตำบลชัยสมบูรณ รายงาน	โครงการเลือกตั้งองค์การบริหาร ส่วนตำบลชัยสมบูรณ	1,000.00	0.00	0.00	1,000.00
33	โครงการพัฒนาศึกษา พหุปร รายงาน	โครงการพัฒนาศึกษาพหุปร สมัครป้องกันภัยฝ่ายพลเรือน (อปพร.)	150,000.00	134,400.00	134,400.00	15,600.00
34	โครงการลดอุบัติเหตุช่วง เทศกาลปีใหม่และสงกรานต์ รายงาน	โครงการลดอุบัติเหตุช่วง เทศกาลปีใหม่และสงกรานต์	20,000.00	17,800.00	17,800.00	2,200.00
35	อุดหนุนศูนย์ปฏิบัติการ ป้องกันและปราบปรามยาเสพติด อำเภอสามชัย(ศป.ปส.อ.สาม ชัย) รายงาน	อุดหนุนศูนย์ปฏิบัติการป้องกัน และปราบปรามยาเสพติดอำเภอ สามชัย(ศป.ปส.อ.สามชัย)	50,000.00	50,000.00	50,000.00	0.00
36	โครงการป้องกันและแก้ไข ปัญหาเสพติด รายงาน	โครงการป้องกันและแก้ไข ปัญหาเสพติด	20,000.00	15,600.00	15,600.00	4,400.00
37	โครงการจัดกิจกรรมแข่งขัน กีฬาต้านยาเสพติด รายงาน	โครงการจัดกิจกรรมแข่งขันกีฬา ต้านยาเสพติด	0.00	0.00	0.00	0.00
38	โครงการส่งเสริมกีฬาเข้าร่วม ในการแข่งขันกีฬาด้านกีฬายา เสพติดระดับอปท. รายงาน	โครงการส่งเสริมกีฬาเข้าร่วมใน การแข่งขันกีฬาด้านกีฬายาเส พติดระดับอปท.	150,000.00	150,000.00	150,000.00	0.00

39	สำรองจ่าย	รายงาน	เงินสำรองจ่าย	725,000.00	619,466.68	558,466.68	105,533.32
40	โครงการค่าใช้จ่ายเพื่อช่วยเหลือประชาชนตามอำนาจหน้าที่ขององค์กรปกครองส่วนท้องถิ่น	รายงาน	โครงการค่าใช้จ่ายเพื่อช่วยเหลือประชาชนตามอำนาจหน้าที่ขององค์กรปกครองส่วนท้องถิ่น	50,000.00	4,419.00	4,419.00	45,581.00
41	โครงการฝึกอบรม/ทบทวนชุดปฏิบัติการจิตอาสาภัยพิบัติประจำองค์การบริหารส่วนตำบล	รายงาน	โครงการฝึกอบรม/ทบทวนชุดปฏิบัติการจิตอาสาภัยพิบัติประจำองค์การบริหารส่วนตำบล	0.00	0.00	0.00	0.00
ยุทธศาสตร์การบริหารจัดการทรัพยากรธรรมชาติและสิ่งแวดล้อมที่ยั่งยืน							
42	โครงการธนาคารน้ำใต้ดิน	รายงาน	โครงการธนาคารน้ำใต้ดิน	0.00	0.00	0.00	0.00
43	โครงการรักษาน้ำ รักษาป่า รักษาผืนดิน	รายงาน	โครงการรักษาน้ำ รักษาป่า รักษาผืนดิน	0.00	0.00	0.00	0.00
44	โครงการขยะเศรษฐกิจ (คัดแยกขยะ)	รายงาน	โครงการขยะเศรษฐกิจ (คัดแยกขยะ)	35,000.00	19,500.00	19,500.00	15,500.00
ยุทธศาสตร์การบริหารจัดการภาครัฐ และเอกชนตามหลักการบริหารจัดการบ้านเมืองที่ดี							
45	โครงการเพิ่มประสิทธิภาพบุคลากรขององค์การบริหารส่วนตำบล	รายงาน	โครงการเพิ่มประสิทธิภาพบุคลากรขององค์การบริหารส่วนตำบล	0.00	0.00	0.00	0.00
46	โครงการเพิ่มประสิทธิภาพการบริหารจัดการศูนย์ปฏิบัติการร่วมในกาช่วยเหลือประชาชนขององค์กรปกครองส่วนท้องถิ่น(สถานีที่กลาง)	รายงาน	โครงการเพิ่มประสิทธิภาพการบริหารจัดการศูนย์ปฏิบัติการร่วมในกาช่วยเหลือประชาชนขององค์กรปกครองส่วนท้องถิ่น(สถานีที่กลาง)	25,000.00	25,000.00	25,000.00	0.00
47	โครงการจัดซื้อ/จัดหารวัสดุครุภัณฑ์	รายงาน	วัสดุเชื้อเพลิงและหล่อลื่น	70,000.00	10,222.70	10,222.70	59,777.30
48	วัสดุวิทยาศาสตร์หรือการแพทย์	รายงาน	วัสดุวิทยาศาสตร์หรือการแพทย์	200,000.00	178,125.00	178,125.00	21,875.00

**รายงานยอดงบประมาณคงเหลือ
ประจำเดือน กันยายน ปีงบประมาณ พ.ศ. 2564
อบต. ชับสมบูรณ์**

งาน	หมวดรายจ่าย	ประเภทรายจ่าย	โครงการ	งบประมาณอนุมัติ (บาท)	โอนเพิ่ม (บาท)	โอนลด (บาท)	ผูกพัน (บาท)	เบิกจ่าย (บาท)	งบประมาณคงเหลือ (บาท)
งบกลาง	งบกลาง	เงินสมทบกองทุนประกันสังคม	-	146,000.00	0.00	0.00	0.00	80,372.00	65,628.00
งบกลาง	งบกลาง	เงินสมทบกองทุนเงินทดแทน	-	20,000.00	0.00	0.00	0.00	5,338.00	14,662.00
งบกลาง	งบกลาง	เบี้ยยังชีพผู้สูงอายุ	-	4,623,600.00	0.00	0.00	0.00	4,555,400.00	68,200.00
งบกลาง	งบกลาง	เบี้ยยังชีพความพิการ	-	1,459,200.00	17,000.00	0.00	0.00	1,476,200.00	0.00
งบกลาง	งบกลาง	รายจ่ายตามบัญชีเงิน	เงินสมทบกองทุนประกันสุขภาพในระดับท้องถิ่น	147,960.00	0.00	0.00	0.00	147,960.00	0.00
งบกลาง	งบกลาง	เงินสมทบกองทุนบำเหน็จบำนาญข้าราชการส่วนท้องถิ่น (กบข.) (ยกเลิก)	-	160,000.00	160,000.00	0.00	0.00	310,975.00	9,025.00
งบกลาง	งบกลาง	เงินสำรองจ่าย	-	400,000.00	325,000.00	0.00	61,000.00	538,466.68	105,533.32
งบกลาง	งบกลาง	เบี้ยยังชีพผู้วัยเฒ่า	-	18,000.00	0.00	0.00	0.00	18,000.00	0.00
รวมหมวดงบกลาง				6,974,760.00	502,000.00	0.00	61,000.00	7,152,711.68	263,048.32
งานบริหารทั่วไป	เงินเดือน (ฝ่ายการเมือง)	ค่าตอบแทนประธานสภา/รองประธานสภา/สมาชิกสภา เลขาธิการสภาองค์กรปกครองส่วนท้องถิ่น	-	1,368,000.00	0.00	0.00	0.00	1,368,000.00	0.00
งานบริหารทั่วไป	เงินเดือน (ฝ่ายการเมือง)	ค่าตอบแทนรายเดือนเลขานุการ/ที่ปรึกษา นายกเทศมนตรี นายกองค์การบริหารส่วนตำบล	-	86,400.00	0.00	86,400.00	0.00	0.00	0.00
งานบริหารทั่วไป	เงินเดือน (ฝ่ายการเมือง)	ค่าตอบแทนพิเศษนายก/รองนายก	-	42,180.00	0.00	0.00	0.00	42,120.00	60.00
งานบริหารทั่วไป	เงินเดือน (ฝ่ายการเมือง)	ค่าตอบแทนประจำตำแหน่งนายก/รองนายก	-	42,180.00	0.00	0.00	0.00	42,120.00	60.00
งานบริหารทั่วไป	เงินเดือน (ฝ่ายการเมือง)	เงินเดือนนายก/รองนายกองค์กรปกครองส่วนท้องถิ่น	-	514,100.00	0.00	0.00	0.00	514,080.00	20.00
รวมหมวดเงินเดือน (ฝ่ายการเมือง)				2,052,860.00	0.00	86,400.00	0.00	1,966,320.00	140.00
งานบริหารงานคลัง	เงินเดือน (ฝ่ายประจำ)	ค่าตอบแทนพนักงานจ้าง	-	635,520.00	0.00	0.00	0.00	588,644.00	46,876.00
งานบริหารงานคลัง	เงินเดือน (ฝ่ายประจำ)	เงินประจำตำแหน่ง	-	42,000.00	0.00	0.00	0.00	42,000.00	0.00
งานป้องกันและบรรเทาสาธารณภัย	เงินเดือน (ฝ่ายประจำ)	เงินเดือนข้าราชการ หรือพนักงานส่วนท้องถิ่น	-	153,030.00	0.00	1,560.00	0.00	148,920.00	2,550.00
งานป้องกันและบรรเทาสาธารณภัย	เงินเดือน (ฝ่ายประจำ)	เงินเพิ่มต่าง ๆ ของข้าราชการ หรือพนักงานส่วนท้องถิ่น	-	9,720.00	1,560.00	0.00	0.00	10,500.00	780.00
งานป้องกันและบรรเทาสาธารณภัย	เงินเดือน (ฝ่ายประจำ)	ค่าตอบแทนพนักงานจ้าง	-	220,800.00	0.00	0.00	0.00	173,684.00	47,116.00
งานป้องกันและบรรเทาสาธารณภัย	เงินเดือน (ฝ่ายประจำ)	เงินเพิ่มต่าง ๆ ของพนักงานจ้าง	-	36,000.00	0.00	0.00	0.00	27,792.00	8,208.00
งานบริหารทั่วไป/เกี่ยวกับการศึกษา	เงินเดือน (ฝ่ายประจำ)	เงินเดือนข้าราชการ หรือพนักงานส่วนท้องถิ่น	-	209,260.00	0.00	190,000.00	0.00	0.00	19,260.00
งานบริหารทั่วไป/เกี่ยวกับการศึกษา	เงินเดือน (ฝ่ายประจำ)	ค่าตอบแทนพนักงานจ้าง	-	660,120.00	3,000.00	0.00	0.00	662,520.00	600.00
งานบริหารทั่วไป/เกี่ยวกับการศึกษา	เงินเดือน (ฝ่ายประจำ)	เงินเพิ่มต่าง ๆ ของพนักงานจ้าง	-	24,000.00	0.00	0.00	0.00	24,000.00	0.00
งานบริหารทั่วไป/เกี่ยวกับทะเลและชุมชน	เงินเดือน (ฝ่ายประจำ)	เงินเดือนข้าราชการ หรือพนักงานส่วนท้องถิ่น	-	577,760.00	139,460.00	0.00	0.00	717,220.00	0.00

งานบริหารทั่วไปเกี่ยวกับคณะและชุมชน	เงินเดือน (ฝ่ายประจำ)	เงินประจำตำแหน่ง	-	15,000.00	20,000.00	0.00	0.00	35,000.00	0.00
งานบริหารทั่วไปเกี่ยวกับคณะและชุมชน	เงินเดือน (ฝ่ายประจำ)	ค่าตอบแทนพนักงานจ้าง	-	367,680.00	0.00	0.00	0.00	264,464.00	103,216.00
งานบริหารทั่วไปเกี่ยวกับคณะและชุมชน	เงินเดือน (ฝ่ายประจำ)	เงินเพิ่มต่าง ๆ ของพนักงานจ้าง	-	48,540.00	0.00	0.00	0.00	36,722.00	11,818.00
งานบริหารงานคลัง	เงินเดือน (ฝ่ายประจำ)	เงินเพิ่มต่าง ๆ ของข้าราชการ หรือพนักงานส่วนท้องถิ่น	-	9,720.00	4,620.00	0.00	0.00	13,590.00	750.00
งานบริหารงานคลัง	เงินเดือน (ฝ่ายประจำ)	เงินเดือนข้าราชการ หรือพนักงานส่วนท้องถิ่น	-	885,270.00	8,000.00	4,620.00	0.00	888,424.12	225.88
งานบริหารทั่วไป	เงินเดือน (ฝ่ายประจำ)	เงินเพิ่มต่าง ๆ ของพนักงานจ้าง	-	84,000.00	0.00	0.00	0.00	69,224.00	14,776.00
งานบริหารทั่วไป	เงินเดือน (ฝ่ายประจำ)	ค่าตอบแทนพนักงานจ้าง	-	859,920.00	0.00	0.00	0.00	729,950.00	129,970.00
งานบริหารทั่วไป	เงินเดือน (ฝ่ายประจำ)	เงินประจำตำแหน่ง	-	210,000.00	0.00	0.00	0.00	210,000.00	0.00
งานบริหารทั่วไป	เงินเดือน (ฝ่ายประจำ)	เงินเดือนข้าราชการ หรือพนักงานส่วนท้องถิ่น	-	2,254,440.00	0.00	0.00	0.00	2,187,480.00	66,960.00
งานบริหารทั่วไป	เงินเดือน (ฝ่ายประจำ)	เงินเดือนข้าราชการ หรือพนักงานส่วนท้องถิ่น	-	13,320.00	0.00	0.00	0.00	13,320.00	0.00
งานบริหารงานคลัง	เงินเดือน (ฝ่ายประจำ)	เงินเพิ่มต่าง ๆ ของพนักงานจ้าง	-	84,000.00	0.00	0.00	0.00	75,792.00	8,208.00
รวมหมวดเงินเดือน (ฝ่ายประจำ)				7,400,100.00	176,640.00	196,180.00	0.00	6,919,246.12	461,313.88
งานบริหารทั่วไป	ค่าตอบแทน	ค่าตอบแทนผู้ปฏิบัติงานส่วนเป็นประโยชน์แก่องค์กรปกครองส่วนท้องถิ่น	-	60,000.00	0.00	24,500.00	0.00	29,680.00	5,820.00
งานบริหารทั่วไป	ค่าตอบแทน	ค่าตอบแทนการปฏิบัติงานนอกเวลาราชการ	-	20,000.00	0.00	20,000.00	0.00	0.00	0.00
งานบริหารทั่วไป	ค่าตอบแทน	ค่าเข้าบ้าน	-	210,000.00	0.00	0.00	0.00	208,000.00	2,000.00
งานบริหารทั่วไป	ค่าตอบแทน	เงินช่วยเหลือการศึกษาบุตร	-	80,000.00	0.00	0.00	0.00	29,145.00	50,855.00
งานบริหารงานคลัง	ค่าตอบแทน	ค่าตอบแทนผู้ปฏิบัติงานส่วนเป็นประโยชน์แก่องค์กรปกครองส่วนท้องถิ่น	-	60,000.00	0.00	0.00	0.00	26,400.00	33,600.00
งานบริหารงานคลัง	ค่าตอบแทน	ค่าตอบแทนการปฏิบัติงานนอกเวลาราชการ	-	20,000.00	0.00	8,000.00	0.00	0.00	12,000.00
งานบริหารงานคลัง	ค่าตอบแทน	ค่าเข้าบ้าน	-	36,000.00	0.00	0.00	0.00	36,000.00	0.00
งานบริหารงานคลัง	ค่าตอบแทน	เงินช่วยเหลือการศึกษาบุตร	-	36,000.00	0.00	9,300.00	0.00	4,855.00	21,845.00
งานป้องกันและบรรเทาสาธารณภัย	ค่าตอบแทน	ค่าตอบแทนผู้ปฏิบัติงานส่วนเป็นประโยชน์แก่องค์กรปกครองส่วนท้องถิ่น	-	50,000.00	106,400.00	0.00	0.00	137,400.00	19,000.00
งานป้องกันและบรรเทาสาธารณภัย	ค่าตอบแทน	ค่าตอบแทนการปฏิบัติงานนอกเวลาราชการ	-	5,000.00	0.00	0.00	0.00	0.00	5,000.00
งานบริหารทั่วไปเกี่ยวกับการศึกษา	ค่าตอบแทน	ค่าตอบแทนผู้ปฏิบัติงานส่วนเป็นประโยชน์แก่องค์กรปกครองส่วนท้องถิ่น	-	30,000.00	0.00	0.00	0.00	0.00	30,000.00
งานบริหารทั่วไปเกี่ยวกับการศึกษา	ค่าตอบแทน	ค่าตอบแทนการปฏิบัติงานนอกเวลาราชการ	-	10,000.00	0.00	8,000.00	0.00	0.00	2,000.00
งานบริหารทั่วไปเกี่ยวกับการศึกษา	ค่าตอบแทน	ค่าเข้าบ้าน	-	25,000.00	0.00	0.00	0.00	0.00	25,000.00
งานบริหารทั่วไปเกี่ยวกับการศึกษา	ค่าตอบแทน	เงินช่วยเหลือการศึกษาบุตร	-	20,000.00	0.00	0.00	0.00	0.00	20,000.00
งานบริหารทั่วไปเกี่ยวกับสาธารณสุข	ค่าตอบแทน	ค่าตอบแทนผู้ปฏิบัติงานส่วนเป็นประโยชน์แก่องค์กรปกครองส่วนท้องถิ่น	-	144,000.00	0.00	120,000.00	0.00	0.00	24,000.00
งานบริหารทั่วไปเกี่ยวกับคณะและชุมชน	ค่าตอบแทน	ค่าตอบแทนผู้ปฏิบัติงานส่วนเป็นประโยชน์แก่องค์กรปกครองส่วนท้องถิ่น	-	10,000.00	0.00	6,660.00	0.00	0.00	3,340.00
งานบริหารทั่วไปเกี่ยวกับคณะและชุมชน	ค่าตอบแทน	ค่าตอบแทนการปฏิบัติงานนอกเวลาราชการ	-	10,000.00	0.00	0.00	0.00	0.00	10,000.00
งานบริหารทั่วไปเกี่ยวกับคณะและชุมชน	ค่าตอบแทน	ค่าเข้าบ้าน	-	15,000.00	35,000.00	0.00	0.00	50,000.00	0.00
งานบริหารทั่วไปเกี่ยวกับคณะและชุมชน	ค่าตอบแทน	เงินช่วยเหลือการศึกษาบุตร	-	10,000.00	15,000.00	0.00	0.00	18,500.00	6,500.00
รวมหมวดค่าตอบแทน				851,000.00	156,400.00	196,460.00	0.00	539,980.00	270,960.00
งานบริหารทั่วไป	ค่าใช้จ่าย	รายจ่ายเพื่อให้บริการ	รายจ่ายเพื่อให้บริการ	100,000.00	20,000.00	0.00	0.00	109,536.41	10,463.59
งานบริหารทั่วไป	ค่าใช้จ่าย	รายจ่ายเกี่ยวกับการรับรองและพิธีการ	-	30,000.00	0.00	0.00	0.00	20,460.00	9,540.00
งานบริหารทั่วไป	ค่าใช้จ่าย	รายจ่ายเกี่ยวเนื่องกับการปฏิบัติงานที่มิใช่ลักษณะรายจ่ายงบรายจ่ายอื่น ๆ	ค่าใช้จ่ายอื่น	10,000.00	0.00	0.00	0.00	3,000.00	7,000.00
งานบริหารทั่วไป	ค่าใช้จ่าย	รายจ่ายเกี่ยวเนื่องกับการปฏิบัติงานที่มิใช่ลักษณะรายจ่ายงบรายจ่ายอื่น ๆ	ค่าเดินทางไปราชการ	100,000.00	0.00	0.00	0.00	71,440.00	28,560.00
งานบริหารทั่วไป	ค่าใช้จ่าย	รายจ่ายเกี่ยวเนื่องกับการปฏิบัติงานที่มิใช่ลักษณะรายจ่ายงบรายจ่ายอื่น ๆ	โครงการเลือกตั้งองค์การบริหารส่วนตำบลชนบท	200,000.00	0.00	199,000.00	0.00	0.00	1,000.00
งานบริหารทั่วไป	ค่าใช้จ่าย	รายจ่ายเกี่ยวเนื่องกับการปฏิบัติงานที่มิใช่ลักษณะรายจ่ายงบรายจ่ายอื่น ๆ	โครงการพัฒนาประสิทธิภาพบุคลากรขององค์กรบริหารส่วนตำบลชนบท	300,000.00	0.00	300,000.00	0.00	0.00	0.00
งานบริหารทั่วไป	ค่าใช้จ่าย	ค่าบำรุงรักษาและซ่อมแซม	-	80,000.00	10,000.00	0.00	0.00	74,826.00	15,173.91
งานบริหารงานคลัง	ค่าใช้จ่าย	รายจ่ายเพื่อให้บริการ	จ้างเหมาบริการ	30,000.00	0.00	0.00	0.00	29,910.00	90.00
งานบริหารงานคลัง	ค่าใช้จ่าย	รายจ่ายเกี่ยวเนื่องกับการปฏิบัติงานที่มิใช่ลักษณะรายจ่ายงบรายจ่ายอื่น ๆ	ค่าเดินทางไปราชการ	50,000.00	0.00	0.00	0.00	8,320.00	41,680.00
งานบริหารงานคลัง	ค่าใช้จ่าย	ค่าบำรุงรักษาและซ่อมแซม	-	30,000.00	0.00	0.00	0.00	14,450.00	15,550.00
การศึกษาค้นคว้าวิจัยและประดิษฐ์คิดค้น	ค่าใช้จ่าย	รายจ่ายเกี่ยวเนื่องกับการปฏิบัติงานที่มิใช่ลักษณะรายจ่ายงบรายจ่ายอื่น ๆ	โครงการฝึกอบรม/ทบทวนบุคลากรปฏิบัติงานวิจัยและประดิษฐ์คิดค้น	150,000.00	0.00	150,000.00	0.00	0.00	0.00
การศึกษาค้นคว้าวิจัยและประดิษฐ์คิดค้น	ค่าใช้จ่าย	รายจ่ายเกี่ยวเนื่องกับการปฏิบัติงานที่มิใช่ลักษณะรายจ่ายงบรายจ่ายอื่น ๆ	โครงการลดอุบัติเหตุช่วงเทศกาลปีใหม่และสงกรานต์	50,000.00	0.00	30,000.00	0.00	17,800.00	2,200.00
งานป้องกันและบรรเทาสาธารณภัย	ค่าใช้จ่าย	รายจ่ายเพื่อให้บริการ	รายจ่ายเพื่อให้บริการ	50,000.00	0.00	0.00	0.00	1,151.57	48,848.43
งานป้องกันและบรรเทาสาธารณภัย	ค่าใช้จ่าย	รายจ่ายเกี่ยวเนื่องกับการปฏิบัติงานที่มิใช่ลักษณะรายจ่ายงบรายจ่ายอื่น ๆ	ค่าเดินทางไปราชการ	20,000.00	0.00	0.00	0.00	6,720.00	13,280.00
งานป้องกันและบรรเทาสาธารณภัย	ค่าใช้จ่าย	รายจ่ายเกี่ยวเนื่องกับการปฏิบัติงานที่มิใช่ลักษณะรายจ่ายงบรายจ่ายอื่น ๆ	โครงการพัฒนาศักยภาพอาสาสมัครป้องกันภัยฝ่ายพลเรือน (อปพร.)	0.00	150,000.00	0.00	0.00	134,400.00	15,600.00
งานป้องกันและบรรเทาสาธารณภัย	ค่าใช้จ่าย	ค่าบำรุงรักษาและซ่อมแซม	-	40,000.00	0.00	0.00	0.00	6,000.00	34,000.00
งานระดับกรมวิจัยและประดิษฐ์คิดค้น	ค่าใช้จ่าย	รายจ่ายเพื่อให้บริการ	ค่าจ้างเหมาบริการ	120,000.00	0.00	0.00	0.00	108,390.00	11,610.00
งานระดับกรมวิจัยและประดิษฐ์คิดค้น	ค่าใช้จ่าย	รายจ่ายเกี่ยวเนื่องกับการปฏิบัติงานที่มิใช่ลักษณะรายจ่ายงบรายจ่ายอื่น ๆ	ค่าเดินทางไปราชการ	40,000.00	0.00	0.00	0.00	9,280.00	30,720.00
งานระดับกรมวิจัยและประดิษฐ์คิดค้น	ค่าใช้จ่าย	รายจ่ายเกี่ยวเนื่องกับการปฏิบัติงานที่มิใช่ลักษณะรายจ่ายงบรายจ่ายอื่น ๆ	โครงการสนับสนุนค่าใช้จ่ายการบริหารสถานศึกษา	360,600.00	0.00	0.00	0.00	215,340.00	145,260.00
งานระดับกรมวิจัยและประดิษฐ์คิดค้น	ค่าใช้จ่าย	รายจ่ายเกี่ยวเนื่องกับการปฏิบัติงานที่มิใช่ลักษณะรายจ่ายงบรายจ่ายอื่น ๆ	โครงการสามวันคืนของหนู	10,000.00	0.00	0.00	0.00	10,000.00	0.00
งานระดับกรมวิจัยและประดิษฐ์คิดค้น	ค่าใช้จ่าย	รายจ่ายเกี่ยวเนื่องกับการปฏิบัติงานที่มิใช่ลักษณะรายจ่ายงบรายจ่ายอื่น ๆ	โครงการสามวันคืนของหนู	5,000.00	0.00	5,000.00	0.00	0.00	0.00
งานระดับกรมวิจัยและประดิษฐ์คิดค้น	ค่าใช้จ่าย	รายจ่ายเกี่ยวเนื่องกับการปฏิบัติงานที่มิใช่ลักษณะรายจ่ายงบรายจ่ายอื่น ๆ	โครงการเสริมสร้างไอคิวและอีคิว	5,000.00	0.00	0.00	0.00	0.00	5,000.00
งานระดับกรมวิจัยและประดิษฐ์คิดค้น	ค่าใช้จ่าย	รายจ่ายเกี่ยวเนื่องกับการปฏิบัติงานที่มิใช่ลักษณะรายจ่ายงบรายจ่ายอื่น ๆ	โครงการรณรงค์ป้องกันและแก้ไขปัญหายาเสพติด	5,000.00	0.00	0.00	0.00	0.00	5,000.00
งานระดับกรมวิจัยและประดิษฐ์คิดค้น	ค่าใช้จ่าย	รายจ่ายเกี่ยวเนื่องกับการปฏิบัติงานที่มิใช่ลักษณะรายจ่ายงบรายจ่ายอื่น ๆ	โครงการส่งเสริมการเรียนรู้ของครู	50,000.00	0.00	50,000.00	0.00	0.00	0.00
งานระดับกรมวิจัยและประดิษฐ์คิดค้น	ค่าใช้จ่าย	รายจ่ายเกี่ยวเนื่องกับการปฏิบัติงานที่มิใช่ลักษณะรายจ่ายงบรายจ่ายอื่น ๆ	โครงการ Dad and Mom ๔คนใจลูกน้อย	15,000.00	0.00	0.00	0.00	0.00	15,000.00
งานระดับกรมวิจัยและประดิษฐ์คิดค้น	ค่าใช้จ่าย	ค่าบำรุงรักษาและซ่อมแซม	-	20,000.00	0.00	0.00	0.00	750.00	19,250.00
งานศึกษาไม่กำหนดระดับ	ค่าใช้จ่าย	รายจ่ายเกี่ยวเนื่องกับการปฏิบัติงานที่มิใช่ลักษณะรายจ่ายงบรายจ่ายอื่น ๆ	โครงการจัดงานวันเด็กแห่งชาติ	35,000.00	0.00	35,000.00	0.00	0.00	0.00

งานบริหารทั่วไปเกี่ยวกับสาธารณสุข	ค่าใช้จ่าย	รายจ่ายเพื่อให้บริการ	รายจ่ายเพื่อให้บริการ	15,000.00	0.00	0.00	0.00	5,052.00	9,948.00
งานบริหารทั่วไปเกี่ยวกับสาธารณสุข	ค่าใช้จ่าย	รายจ่ายเกี่ยวเนื่องกับการปฏิบัติราชการที่ไม่เข้าลักษณะรายจ่ายงบรายจ่ายอื่น ๆ	โครงการส่งเสริมและสนับสนุนการป้องกันและระวังโรคติดต่อ	30,000.00	0.00	0.00	0.00	0.00	30,000.00
งานบริหารทั่วไปเกี่ยวกับคณะและชุมชน	ค่าใช้จ่าย	รายจ่ายเพื่อให้บริการ	ค่าจ้างเหมาบริการ	200,000.00	480,000.00	419,800.00	0.00	70,000.00	190,200.00
งานบริหารทั่วไปเกี่ยวกับคณะและชุมชน	ค่าใช้จ่าย	รายจ่ายเกี่ยวเนื่องกับการปฏิบัติราชการที่ไม่เข้าลักษณะรายจ่ายงบรายจ่ายอื่น ๆ	ค่าเดินทางไปราชการ	15,000.00	4,100.00	0.00	0.00	16,840.00	2,260.00
งานบริหารทั่วไปเกี่ยวกับคณะและชุมชน	ค่าใช้จ่าย	ค่าบำรุงรักษาและซ่อมแซม	-	30,000.00	0.00	15,000.00	0.00	7,250.00	7,750.00
งานบริหารทั่วไป	ค่าใช้จ่าย	รายจ่ายเกี่ยวเนื่องกับการปฏิบัติราชการที่ไม่เข้าลักษณะรายจ่ายงบรายจ่ายอื่น ๆ	โครงการค่าใช้จ่ายเพื่อช่วยเหลือประชาชนตามอำนาจหน้าที่ขององค์กรปกครองส่วนท้องถิ่น	0.00	50,000.00	0.00	0.00	4,419.00	45,581.00
งานบริหารทั่วไป	ค่าใช้จ่าย	รายจ่ายเกี่ยวเนื่องกับการปฏิบัติราชการที่ไม่เข้าลักษณะรายจ่ายงบรายจ่ายอื่น ๆ	โครงการส่งเสริมและสนับสนุนกิจกรรมสภาเด็กตำบลชัยสมบูรณ์	20,000.00	0.00	20,000.00	0.00	0.00	0.00
งานบริหารทั่วไป	ค่าใช้จ่าย	รายจ่ายเกี่ยวเนื่องกับการปฏิบัติราชการที่ไม่เข้าลักษณะรายจ่ายงบรายจ่ายอื่น ๆ	โครงการหมู่บ้านเศรษฐกิจพอเพียงเฉลิมพระเกียรติ	30,000.00	0.00	0.00	0.00	0.00	30,000.00
งานบริหารทั่วไป	ค่าใช้จ่าย	รายจ่ายเกี่ยวเนื่องกับการปฏิบัติราชการที่ไม่เข้าลักษณะรายจ่ายงบรายจ่ายอื่น ๆ	โครงการครอบครัวสัมพันธ์	150,000.00	150,000.00	280,000.00	0.00	15,800.00	4,200.00
งานบริหารทั่วไป	ค่าใช้จ่าย	รายจ่ายเกี่ยวเนื่องกับการปฏิบัติราชการที่ไม่เข้าลักษณะรายจ่ายงบรายจ่ายอื่น ๆ	โครงการเข้าค่ายคุณธรรมจริยธรรมสำหรับเยาวชน	150,000.00	0.00	150,000.00	0.00	0.00	0.00
งานบริหารทั่วไป	ค่าใช้จ่าย	รายจ่ายเกี่ยวเนื่องกับการปฏิบัติราชการที่ไม่เข้าลักษณะรายจ่ายงบรายจ่ายอื่น ๆ	โครงการพัฒนาศักยภาพผู้สูงอายุ	70,000.00	0.00	70,000.00	0.00	0.00	0.00
งานบริหารทั่วไป	ค่าใช้จ่าย	รายจ่ายเกี่ยวเนื่องกับการปฏิบัติราชการที่ไม่เข้าลักษณะรายจ่ายงบรายจ่ายอื่น ๆ	โครงการส่งเสริมสนับสนุนกลุ่มอาชีพ	30,000.00	0.00	30,000.00	0.00	0.00	0.00
งานบริหารทั่วไป	ค่าใช้จ่าย	รายจ่ายเกี่ยวเนื่องกับการปฏิบัติราชการที่ไม่เข้าลักษณะรายจ่ายงบรายจ่ายอื่น ๆ	โครงการป้องกันและแก้ไขปัญหาอาชีพติด	20,000.00	0.00	0.00	0.00	15,600.00	4,400.00
งานบริหารทั่วไป	ค่าใช้จ่าย	รายจ่ายเกี่ยวเนื่องกับการปฏิบัติราชการที่ไม่เข้าลักษณะรายจ่ายงบรายจ่ายอื่น ๆ	โครงการขยายเศรษฐกิจ (ศึกษายกยง)	35,000.00	0.00	0.00	0.00	19,500.00	15,500.00
งานกีฬาและนันทนาการ	ค่าใช้จ่าย	รายจ่ายเกี่ยวเนื่องกับการปฏิบัติราชการที่ไม่เข้าลักษณะรายจ่ายงบรายจ่ายอื่น ๆ	โครงการรณรงค์กิจกรรมแข่งขันกีฬาต้านยาเสพติด	200,000.00	0.00	200,000.00	0.00	0.00	0.00
งานกีฬาและนันทนาการ	ค่าใช้จ่าย	รายจ่ายเกี่ยวเนื่องกับการปฏิบัติราชการที่ไม่เข้าลักษณะรายจ่ายงบรายจ่ายอื่น ๆ	โครงการส่งทีมกีฬาเข้าร่วมในการแข่งขันกีฬาต้านยาเสพติดระดับอปท.	120,000.00	30,000.00	0.00	0.00	150,000.00	0.00
งานศาสนาวัดธรรมท้องถิ่น	ค่าใช้จ่าย	รายจ่ายเกี่ยวเนื่องกับการปฏิบัติราชการที่ไม่เข้าลักษณะรายจ่ายงบรายจ่ายอื่น ๆ	โครงการจัด/ร่วมกิจกรรมวันเฉลิมพระชนมพรรษาพระบาทสมเด็จพระเจ้าอยู่หัวสมเด็จพระบรมราชินีและพระบรมวงศานุวงศ์ทุกพระองค์และการจัดงานรัฐพิธี	20,000.00	0.00	0.00	0.00	19,230.00	770.00
งานศาสนาวัดธรรมท้องถิ่น	ค่าใช้จ่าย	รายจ่ายเกี่ยวเนื่องกับการปฏิบัติราชการที่ไม่เข้าลักษณะรายจ่ายงบรายจ่ายอื่น ๆ	โครงการประเพณีแห่เทียนพรรษา	50,000.00	0.00	48,000.00	0.00	0.00	2,000.00
งานศาสนาวัดธรรมท้องถิ่น	ค่าใช้จ่าย	รายจ่ายเกี่ยวเนื่องกับการปฏิบัติราชการที่ไม่เข้าลักษณะรายจ่ายงบรายจ่ายอื่น ๆ	โครงการจัดงานประเพณีลอยกระทง	20,000.00	0.00	0.00	0.00	20,000.00	0.00
งานศาสนาวัดธรรมท้องถิ่น	ค่าใช้จ่าย	รายจ่ายเกี่ยวเนื่องกับการปฏิบัติราชการที่ไม่เข้าลักษณะรายจ่ายงบรายจ่ายอื่น ๆ	โครงการจัดงานประเพณีสงกรานต์	90,000.00	0.00	90,000.00	0.00	0.00	0.00
งานสิ่งแวดล้อมและทรัพยากรธรรมชาติ	ค่าใช้จ่าย	รายจ่ายเกี่ยวเนื่องกับการปฏิบัติราชการที่ไม่เข้าลักษณะรายจ่ายงบรายจ่ายอื่น ๆ	โครงการธนาคารน้ำใต้ดิน	30,000.00	0.00	30,000.00	0.00	0.00	0.00
งานสิ่งแวดล้อมและทรัพยากรธรรมชาติ	ค่าใช้จ่าย	รายจ่ายเกี่ยวเนื่องกับการปฏิบัติราชการที่ไม่เข้าลักษณะรายจ่ายงบรายจ่ายอื่น ๆ	โครงการรักษาน้ำ รักรักษา ปักแผ่นดิน	30,000.00	0.00	30,000.00	0.00	0.00	0.00
รวมหมวดค่าใช้จ่าย				3,260,600.00	894,100.00	2,151,800.00	0.00	1,185,465.07	817,434.93
งานบริหารทั่วไปเกี่ยวกับสาธารณสุข	ค่าวัสดุ	วัสดุวิทยาศาสตร์หรือการแพทย์	-	60,017.25	0.00	0.00	0.00	60,017.25	0.00
งานบริหารทั่วไป	ค่าวัสดุ	วัสดุสำนักงาน	-	30,000.00	5,000.00	0.00	0.00	30,929.00	4,071.00
งานบริหารทั่วไป	ค่าวัสดุ	วัสดุไฟฟ้าและวิทย์	-	10,000.00	0.00	0.00	0.00	900.00	9,100.00
งานบริหารทั่วไป	ค่าวัสดุ	วัสดุงานบ้านงานครัว	-	30,000.00	0.00	0.00	0.00	24,565.00	5,435.00
งานบริหารทั่วไป	ค่าวัสดุ	วัสดุยานพาหนะและขนส่ง	-	80,000.00	0.00	0.00	0.00	35,330.00	44,670.00
งานบริหารทั่วไป	ค่าวัสดุ	วัสดุเชื้อเพลิงและหล่อลื่น	-	180,000.00	0.00	0.00	0.00	122,831.10	57,168.90
งานบริหารทั่วไป	ค่าวัสดุ	วัสดุคอมพิวเตอร์	-	30,000.00	0.00	0.00	0.00	9,790.00	20,210.00
งานบริหารงานคลัง	ค่าวัสดุ	วัสดุสำนักงาน	-	50,000.00	0.00	0.00	0.00	35,938.10	14,061.90
งานบริหารงานคลัง	ค่าวัสดุ	วัสดุไฟฟ้าและวิทย์	-	10,000.00	0.00	0.00	0.00	1,635.00	8,365.00
งานบริหารงานคลัง	ค่าวัสดุ	วัสดุคอมพิวเตอร์	-	45,000.00	0.00	0.00	0.00	24,970.00	20,030.00
งานป้องกันและบรรเทาสาธารณภัย	ค่าวัสดุ	วัสดุเชื้อเพลิงและหล่อลื่น	-	50,000.00	0.00	0.00	0.00	19,580.00	30,420.00
งานระดับก่อนเรียนและประถมศึกษา	ค่าวัสดุ	วัสดุสำนักงาน	-	5,000.00	0.00	0.00	0.00	4,750.00	250.00
งานระดับก่อนเรียนและประถมศึกษา	ค่าวัสดุ	วัสดุงานบ้านงานครัว	-	30,000.00	0.00	0.00	0.00	16,066.00	13,934.00
งานระดับก่อนเรียนและประถมศึกษา	ค่าวัสดุ	ค่าอาหารเสริม (นม) (ยกเลิก)	-	368,500.00	80,000.00	50,000.00	0.00	335,090.50	63,409.50
งานระดับก่อนเรียนและประถมศึกษา	ค่าวัสดุ	วัสดุคอมพิวเตอร์	-	10,000.00	0.00	0.00	0.00	7,530.00	2,470.00
งานบริหารทั่วไปเกี่ยวกับสาธารณสุข	ค่าวัสดุ	วัสดุเชื้อเพลิงและหล่อลื่น	-	70,000.00	0.00	0.00	0.00	10,222.70	59,777.30
งานบริหารทั่วไปเกี่ยวกับสาธารณสุข	ค่าวัสดุ	วัสดุวิทยาศาสตร์หรือการแพทย์	-	200,000.00	0.00	0.00	0.00	178,125.00	21,875.00
งานบริหารทั่วไปเกี่ยวกับคณะและชุมชน	ค่าวัสดุ	วัสดุสำนักงาน	-	20,000.00	0.00	0.00	0.00	12,995.00	7,005.00
งานบริหารทั่วไปเกี่ยวกับคณะและชุมชน	ค่าวัสดุ	วัสดุไฟฟ้าและวิทย์	-	5,000.00	0.00	0.00	0.00	0.00	5,000.00
งานบริหารทั่วไปเกี่ยวกับคณะและชุมชน	ค่าวัสดุ	วัสดุเชื้อเพลิงและหล่อลื่น	-	5,000.00	0.00	0.00	0.00	0.00	5,000.00
งานบริหารทั่วไปเกี่ยวกับคณะและชุมชน	ค่าวัสดุ	วัสดุคอมพิวเตอร์	-	20,000.00	0.00	6,300.00	0.00	270.00	13,430.00
รวมหมวดค่าวัสดุ				1,308,517.25	85,000.00	56,300.00	0.00	931,534.65	405,682.60
งานบริหารทั่วไป	ค่าสาธารณูปโภค	ค่าไฟฟ้า	-	130,000.00	30,000.00	0.00	0.00	134,030.20	25,969.80
งานบริหารทั่วไป	ค่าสาธารณูปโภค	ค่าบริการโทรศัพท์	-	12,000.00	3,000.00	0.00	0.00	10,914.00	4,086.00
งานบริหารทั่วไป	ค่าสาธารณูปโภค	ค่าบริการสื่อสารและโทรคมนาคม	-	100,000.00	16,000.00	3,000.00	0.00	101,257.60	11,742.40
งานบริหารงานคลัง	ค่าสาธารณูปโภค	ค่าบริการไปรษณีย์	-	20,000.00	80,000.00	0.00	0.00	79,751.00	20,249.00
งานระดับก่อนเรียนและประถมศึกษา	ค่าสาธารณูปโภค	ค่าไฟฟ้า	-	10,000.00	10,000.00	0.00	0.00	12,443.74	7,556.26
งานระดับก่อนเรียนและประถมศึกษา	ค่าสาธารณูปโภค	ค่าน้ำประปา ค่าน้ำบาดาล	-	5,000.00	0.00	0.00	0.00	0.00	5,000.00
งานระดับก่อนเรียนและประถมศึกษา	ค่าสาธารณูปโภค	ค่าบริการสื่อสารและโทรคมนาคม	-	10,000.00	3,000.00	0.00	0.00	10,143.60	2,856.40
รวมหมวดค่าสาธารณูปโภค				287,000.00	142,000.00	3,000.00	0.00	348,540.14	77,439.86
งานบริหารทั่วไป	ค่าครุภัณฑ์	ครุภัณฑ์สำนักงาน	เครื่องถ่ายเอกสาร	90,000.00	0.00	0.00	0.00	0.00	90,000.00
งานบริหารทั่วไป	ค่าครุภัณฑ์	ครุภัณฑ์สำนักงาน	โต๊ะคอมพิวเตอร์	0.00	2,000.00	0.00	0.00	2,000.00	0.00
งานบริหารทั่วไป	ค่าครุภัณฑ์	ครุภัณฑ์ยานพาหนะและขนส่ง	รถบรรทุก(ดีเซล)	854,000.00	0.00	0.00	0.00	0.00	854,000.00
งานบริหารทั่วไป	ค่าครุภัณฑ์	ครุภัณฑ์คอมพิวเตอร์หรืออิเล็กทรอนิกส์	เครื่องคอมพิวเตอร์ All In One	0.00	46,000.00	0.00	0.00	45,200.00	800.00
งานบริหารทั่วไป	ค่าครุภัณฑ์	ครุภัณฑ์คอมพิวเตอร์หรืออิเล็กทรอนิกส์	เครื่องคอมพิวเตอร์สำหรับงานประมวลผล แบบที่ 1	0.00	22,000.00	0.00	0.00	21,900.00	100.00
งานบริหารทั่วไป	ค่าครุภัณฑ์	ครุภัณฑ์คอมพิวเตอร์หรืออิเล็กทรอนิกส์	เครื่องสำรองไฟฟ้า ขนาด 800 VA	0.00	7,500.00	0.00	0.00	7,200.00	300.00

งานบริหารทั่วไป	ค่าครุภัณฑ์	ครุภัณฑ์คอมพิวเตอร์หรืออิเล็กทรอนิกส์	เครื่องสำรองไฟฟ้า ขนาด 800 VA	0.00	7,500.00	0.00	0.00	7,200.00	300.00
งานบริหารงานคลัง	ค่าครุภัณฑ์	ครุภัณฑ์สำนักงาน	ค่าเก้าอี้บริหารประชาชน	9,000.00	0.00	0.00	0.00	9,000.00	0.00
งานบริหารงานคลัง	ค่าครุภัณฑ์	ครุภัณฑ์สำนักงาน	เก้าอี้เหล็ก	16,500.00	0.00	0.00	0.00	16,500.00	0.00
งานบริหารงานคลัง	ค่าครุภัณฑ์	ครุภัณฑ์สำนักงาน	เครื่องปรับอากาศแบบแยกส่วน	0.00	46,100.00	0.00	0.00	0.00	46,100.00
งานบริหารงานคลัง	ค่าครุภัณฑ์	ครุภัณฑ์คอมพิวเตอร์หรืออิเล็กทรอนิกส์	เครื่องคอมพิวเตอร์ All In One	0.00	23,000.00	0.00	0.00	22,600.00	400.00
งานบริหารงานคลัง	ค่าครุภัณฑ์	ครุภัณฑ์คอมพิวเตอร์หรืออิเล็กทรอนิกส์	เครื่องพิมพ์แบบฉีดหมึกพร้อมติดตั้งส่งหมึกพิมพ์	0.00	8,600.00	0.00	0.00	4,200.00	4,400.00
งานบริหารงานคลัง	ค่าครุภัณฑ์	ครุภัณฑ์คอมพิวเตอร์หรืออิเล็กทรอนิกส์	เครื่องสำรองไฟฟ้า ขนาด 800 VA	0.00	7,500.00	0.00	0.00	7,200.00	300.00
งานบริหารทั่วไปเกี่ยวกับเขตและชุมชน	ค่าครุภัณฑ์	ครุภัณฑ์คอมพิวเตอร์หรืออิเล็กทรอนิกส์	เครื่องคอมพิวเตอร์ สำนักงานประมวลผล แบบที่ 1	0.00	22,000.00	0.00	0.00	21,900.00	100.00
งานบริหารทั่วไปเกี่ยวกับเขตและชุมชน	ค่าครุภัณฑ์	ครุภัณฑ์คอมพิวเตอร์หรืออิเล็กทรอนิกส์	เครื่องพิมพ์แบบฉีดหมึก (Inkjet Printer) สำหรับกระดาษขนาด A3	0.00	6,300.00	0.00	0.00	6,290.00	10.00
งานบริหารทั่วไปเกี่ยวกับเขตและชุมชน	ค่าครุภัณฑ์	ครุภัณฑ์คอมพิวเตอร์หรืออิเล็กทรอนิกส์	เครื่องสำรองไฟฟ้า ขนาด 800 VA	0.00	2,500.00	0.00	0.00	2,400.00	100.00
รวมหมวดค่าครุภัณฑ์				969,500.00	193,500.00	0.00	0.00	166,390.00	996,610.00
งานบริหารทั่วไปเกี่ยวกับเขตและชุมชน	ค่าที่ดินและสิ่งก่อสร้าง	ค่าปรับปรุงที่ดินและสิ่งก่อสร้าง	ขยายเขตประปา หมู่ที่ 7 จำนวน 1 แห่ง	199,000.00	0.00	0.00	0.00	199,000.00	0.00
งานบริหารทั่วไปเกี่ยวกับเขตและชุมชน	ค่าที่ดินและสิ่งก่อสร้าง	ค่าปรับปรุงที่ดินและสิ่งก่อสร้าง	ซ่อมแซมประปา หมู่ที่ 4 จำนวน 1 แห่ง	149,000.00	0.00	0.00	0.00	149,000.00	0.00
งานบริหารทั่วไปเกี่ยวกับเขตและชุมชน	ค่าที่ดินและสิ่งก่อสร้าง	ค่าปรับปรุงที่ดินและสิ่งก่อสร้าง	ปรับปรุงซ่อมแซมถนนหินคลุก หมู่ที่ 1 จำนวน 3 เส้น	494,000.00	0.00	0.00	0.00	494,000.00	0.00
งานบริหารทั่วไปเกี่ยวกับเขตและชุมชน	ค่าที่ดินและสิ่งก่อสร้าง	ค่าปรับปรุงที่ดินและสิ่งก่อสร้าง	ปรับปรุงซ่อมแซมถนนหินคลุก หมู่ที่ 2 จำนวน 2 เส้น	480,000.00	0.00	0.00	0.00	480,000.00	0.00
งานบริหารทั่วไปเกี่ยวกับเขตและชุมชน	ค่าที่ดินและสิ่งก่อสร้าง	ค่าปรับปรุงที่ดินและสิ่งก่อสร้าง	ปรับปรุงซ่อมแซมถนนหินคลุก หมู่ที่ 3 จำนวน 2 เส้น	497,000.00	0.00	0.00	0.00	497,000.00	0.00
งานบริหารทั่วไปเกี่ยวกับเขตและชุมชน	ค่าที่ดินและสิ่งก่อสร้าง	ค่าปรับปรุงที่ดินและสิ่งก่อสร้าง	ปรับปรุงซ่อมแซมถนนหินคลุก หมู่ที่ 4 จำนวน 2 เส้น	495,000.00	0.00	0.00	0.00	495,000.00	0.00
งานบริหารทั่วไปเกี่ยวกับเขตและชุมชน	ค่าที่ดินและสิ่งก่อสร้าง	ค่าปรับปรุงที่ดินและสิ่งก่อสร้าง	ปรับปรุงซ่อมแซมถนนหินคลุก หมู่ที่ 5 จำนวน 2 เส้น	499,000.00	0.00	0.00	0.00	499,000.00	0.00
งานบริหารทั่วไปเกี่ยวกับเขตและชุมชน	ค่าที่ดินและสิ่งก่อสร้าง	ค่าปรับปรุงที่ดินและสิ่งก่อสร้าง	ปรับปรุงซ่อมแซมถนนหินคลุก หมู่ที่ 6 จำนวน 2 เส้น	496,000.00	0.00	0.00	0.00	496,000.00	0.00
งานบริหารทั่วไปเกี่ยวกับเขตและชุมชน	ค่าที่ดินและสิ่งก่อสร้าง	ค่าปรับปรุงที่ดินและสิ่งก่อสร้าง	ปรับปรุงซ่อมแซมถนนหินคลุก หมู่ที่ 7 จำนวน 2 เส้น	494,000.00	0.00	0.00	0.00	494,000.00	0.00
งานบริหารทั่วไปเกี่ยวกับเขตและชุมชน	ค่าที่ดินและสิ่งก่อสร้าง	ค่าปรับปรุงที่ดินและสิ่งก่อสร้าง	ปรับปรุงระบบประปา หมู่ที่ 1 จำนวน 2 แห่ง	94,000.00	0.00	0.00	0.00	94,000.00	0.00
งานบริหารทั่วไปเกี่ยวกับเขตและชุมชน	ค่าที่ดินและสิ่งก่อสร้าง	ค่าปรับปรุงที่ดินและสิ่งก่อสร้าง	ปรับปรุงระบบประปา หมู่ที่ 2 จำนวน 1 แห่ง	73,000.00	0.00	0.00	0.00	73,000.00	0.00
งานบริหารทั่วไปเกี่ยวกับเขตและชุมชน	ค่าที่ดินและสิ่งก่อสร้าง	ค่าปรับปรุงที่ดินและสิ่งก่อสร้าง	ปรับปรุงระบบประปา หมู่ที่ 5 จำนวน 1 แห่ง	149,000.00	0.00	0.00	0.00	149,000.00	0.00
งานบริหารทั่วไปเกี่ยวกับเขตและชุมชน	ค่าที่ดินและสิ่งก่อสร้าง	ค่าปรับปรุงที่ดินและสิ่งก่อสร้าง	ปรับปรุงระบบประปา หมู่ที่ 6 จำนวน 1 แห่ง	67,000.00	0.00	0.00	0.00	67,000.00	0.00
งานก่อสร้าง	ค่าที่ดินและสิ่งก่อสร้าง	ค่าก่อสร้างอาคาร หรือสิ่งปลูกสร้างต่าง ๆ	ก่อสร้างรังศูนย์พัฒนาเด็กเล็กองค์การบริหารส่วนตำบลชัยสมบูรณ	1,079,000.00	0.00	0.00	0.00	0.00	1,079,000.00
งานก่อสร้าง	ค่าที่ดินและสิ่งก่อสร้าง	ค่าต่อเติมหรือตัดแปลงอาคาร หรือสิ่งปลูกสร้างต่าง ๆ	ก่อสร้าง ต่อเติม ศูนย์พัฒนาเด็กเล็ก อบต. ชัยสมบูรณ	756,000.00	0.00	0.00	0.00	0.00	756,000.00
งานก่อสร้าง	ค่าที่ดินและสิ่งก่อสร้าง	ค่าปรับปรุงที่ดินและสิ่งก่อสร้าง	โครงการซ่อมแซมปั๊อมยาม บริเวณหน้าอาคารเอนกประสงค์ 1 (ที่ทำการ อบต. ชัยสมบูรณ) ตำบลชัยสมบูรณ อำเภอสามชัย จังหวัดลพบุรี	0.00	54,000.00	0.00	0.00	0.00	54,000.00
งานก่อสร้าง	ค่าที่ดินและสิ่งก่อสร้าง	ค่าปรับปรุงที่ดินและสิ่งก่อสร้าง	โครงการซ่อมแซมห้องน้ำ ภายในที่ทำการองค์การบริหารส่วนตำบลชัยสมบูรณ ตำบลชัยสมบูรณ อำเภอสามชัย จังหวัดลพบุรี	0.00	159,000.00	0.00	0.00	0.00	159,000.00
งานก่อสร้าง	ค่าที่ดินและสิ่งก่อสร้าง	ค่าปรับปรุงที่ดินและสิ่งก่อสร้าง	โครงการปรับปรุงซ่อมแซมอาคารเอนกประสงค์ 1 และอาคารภายในที่ทำการ อบต. ชัยสมบูรณ) ตำบลชัยสมบูรณ อำเภอสามชัย จังหวัดลพบุรี	0.00	120,000.00	0.00	0.00	0.00	120,000.00
งานก่อสร้าง	ค่าที่ดินและสิ่งก่อสร้าง	ค่าปรับปรุงที่ดินและสิ่งก่อสร้าง	โครงการเปลี่ยนท่อเนนดื่ประปาหมู่บ้าน หมู่ที่ 4 บ้านป่าไผ่พัฒนา	0.00	232,000.00	0.00	232,000.00	0.00	0.00
รวมหมวดค่าที่ดินและสิ่งก่อสร้าง				6,021,000.00	565,000.00	0.00	232,000.00	4,186,000.00	2,168,000.00
งานบริหารทั่วไป	รายจ่ายอื่น	รายจ่ายอื่น	ค่าจ้างประเมินความพึงพอใจ	30,000.00	0.00	24,500.00	0.00	0.00	5,500.00
รวมหมวดรายจ่ายอื่น				30,000.00	0.00	24,500.00	0.00	0.00	5,500.00
งานบริหารทั่วไป	เงินอุดหนุน	เงินอุดหนุนองค์การปกครองส่วนท้องถิ่น	โครงการเพิ่มประสิทธิภาพการบริหารจัดการศูนย์ปฏิบัติการร่วมในการช่วยเหลือประชาชนขององค์กรปกครองส่วนท้องถิ่น (สถานที่กลาง)	25,000.00	0.00	0.00	0.00	25,000.00	0.00
งานบริหารทั่วไป	เงินอุดหนุน	เงินอุดหนุนส่วนราชการ	โครงการจัดงานรัฐพิธีและประเพณีวัฒนธรรม	35,000.00	0.00	0.00	0.00	35,000.00	0.00
งานระดับก่อนวัยเรียนและประถมศึกษา	เงินอุดหนุน	เงินอุดหนุนส่วนราชการ	โครงการอาหารกลางวัน	726,000.00	0.00	0.00	0.00	642,000.00	84,000.00
งานบริหารทั่วไปเกี่ยวกับสาธารณสุข	เงินอุดหนุน	เงินอุดหนุนกิจการที่เป็นสาธารณประโยชน์ (ยกเล็ก)	ลดหย่อนการดำเนินงานตามแนวทางโครงการพระราชดำริด้านสาธารณสุข	140,000.00	0.00	0.00	0.00	0.00	140,000.00
งานบริหารทั่วไป	เงินอุดหนุน	เงินอุดหนุนส่วนราชการ	ลดหย่อนศูนย์ปฏิบัติการป้องกันและปราบปรามยาเสพติดอำเภอสามชัย(ต.ป.ป.อ.สามชัย)	50,000.00	0.00	0.00	0.00	50,000.00	0.00
งานศาสนารวมธรรมท้องถิ่น	เงินอุดหนุน	เงินอุดหนุนส่วนราชการ	เงินอุดหนุนส่วนราชการ	28,000.00	0.00	0.00	0.00	0.00	28,000.00
รวมหมวดเงินอุดหนุน				1,004,000.00	0.00	0.00	0.00	752,000.00	252,000.00